民國日報

THE REPUBLICAN DAILY NEWS

中華民國十六年八月十一日（即舊歷七月十四日）星期四

本館開設在上海山東路二零二號（電報掛號三号四六八）

發行所電話四八一六號 編輯所電話七四六八號

四千零七十號

今日四張售大洋三分五厘

中國本埠 [illegible] 以上接照大洋計算郵費由定報人自付郵票九五折算

廣告刊例 特等新聞下幅五行起碼每日每行四角五分 頭等二行起碼每日每行大洋一元四角 後幅三行起碼每行八角 短行每字一分 英寸二方寸起碼每寸每日五角

中國國民黨國民革命軍東路軍前敵總指揮部特別黨部爲尹子衡受賄案通告

我國民革命軍軍人爲民衆利益而戰犧牲救國廉潔自持固全國人民所贊許要亦堪以自信者也自本月三月間進駐上海以來以中外觀瞻所繫對於軍紀黨紀尤竭力整飭以保榮譽乃因機關林立分子龐雜假名作惡外間時有微言但未得正式之控告無從查究不意日前竟發生二路總政訓部特務組長尹子衡藉葉鴻英私進仇貨一案受賄舞弊至一萬八千元之多查尹子衡身爲本部第一分部執行委員且從事清黨工作值茲刷新政治提倡廉潔之際行此背叛黨紀辱沒軍譽之事本部同人痛心之餘對民衆尤覺歉慚現經執監聯席會議議決此案務求澈底究辦以申紀律而挽頽風民衆如有其他被害受詐及類似此案情事務望盡情舉發毋庸顧忌本部自當一律澈究以清敗類除呈報中央黨部監察委員會暨蔣總司令請求對此案組織特別法庭公開審訊澈底究辦外特此公告週知

萬利煙草有限公司啓事

啓者敝公司自製十支裝民國牌，烟業公會牌，童子軍，自由牌，大會牌，活猴牌，即猴牌，廿支裝快樂牌，和合牌，耕讀牌，農工牌，五十支裝皇宮牌，一百支裝平等牌，水牛牌，等捲烟，發行以來，頗蒙社會贊許，近日本外埠來批購者，日見增加，以致招待不週，殊深抱歉，茲爲批購者利便起見，本埠完全歸萬春新烟行經理，南京路口萬寶烟公司經理，其他各埠，尚未訂定，倘如願擔任敝公司經理者，請速向上海北浙江路海甯路口敝事務所接洽，可也，此佈

拾二支裝美緣牌香煙出世預告

楊纘緒君鑒

執事及孫發緒君免職本部確已奉到總司令部八月一日訓令並轉令在案執事如有懷疑請來敝部查閱可也

國民革命軍東路軍前敵總指揮部辦公廳啓

真確

真確二字，世人往往能說不能行，何以謂之真，所訂章程，無一不可見之實行，何以謂之確，平時所有舉動，無一不照章程行事，所有一切布告，按之所有一切情形，無一不相符合，所有營業財產，無一不可公開。例如本會共有儲戶七萬餘全會，即有七萬餘全會之實額，並且有本會一千九百餘萬財產與之相抵，且此一千九百餘萬之保障，即有款之儲戶，隨時能兌現金，如此方有信用，則產可謂之真確，又如本會現在特獎三萬五千餘元，頭二三四等獎，每種各有卅五個，即有三萬五千餘元及每種卅五個之實際，毫無隱祕，可盡考驗，此之謂真確，真確二字，乃立於不敗地之堅固壁壘，諸君如欲計算立於不敗之儲蓄，請同入此堅固壁壘之中，以共享此安穩無比之幸福焉，喜望無窮

詳章函索即寄

上海法租界愛多亞路七號 電話中央七〇八一號

萬國儲蓄會啓

國民黨對內政策第六條 確定人民有集會結社言論出版信仰住居之完全自由 中央宣傳部駐滬辦事處

上海華商煙廠聯合會通告 第一號

啓者本會由華商各廠聯合組織爲謀共同利益鞏固團體起見現已成立特先通告會所二馬路口西藏路平樂里八十九號

發起人南洋兄弟烟草公司華成烟公司華商烟公司福昌烟公司華達烟公司大東烟公司同啓

梅華銓 陳霆銳 律師受任上海華商煙廠聯合會常年法律顧問啓事

本律師業經受任爲上海華商烟廠聯合會常年法律顧問如有人損害該聯合會及各會員烟廠之營業財產名譽以及其他諸般法益者本律師有依法保障之職責合行布告周知此啓

上海裘業職員公會改組爲上海裘業職工會第二分會啓事

逕啓者本會前以謀同人團結及保障利益起見組織上海裘業職員公會緣彼時工商標準未經中央澈底解釋而店員之屬工商趨向亦因而莫明後經第一次籌備大會由同人公決呈請中央組織部根據議決案將店員應屬工商之理由明白解釋了無疑義從此趨向有路依歸有門由各執行委員議決應遵公令着手改組一面呈請工統會派員指導當蒙批准更名曰上海裘業職工會第二分會並蒙派盛君衡蓀會指導現正積極籌備一俟手續完備即可成立所遺職員公會內事已日完全結束前者發給各會員徽章會證及文件等概作無效各科大小圖章均已當衆消燬倘結束以後如有假藉上海裘業職員公會名義發生何種情事一概不生効力除分函各同志週知外特登報聲明諸希公鑒

上海裘業職工會第二分會籌備處通告

敬啓者本會由裘業職員公會原有會員遵照中央組織部頒佈工商標準着手改組呈准工統會並蒙派盛君衡蓀會指導現正積極籌備一俟手續完備即可正式成立從茲率循有道憑依有歸本會之幸亦即同人之幸也惟冀各同志仍貫初衷一致團結其前已入職員公會會員當然連續繼入可無置議唯希尅日來會填志願書繳收會證其前繳入會費亦繼續有效移作現本會入會費可也惟查我業職員尚有少數未入會者尤望一體加入即來報名俾彙造名冊呈報工統會備存萬勿觀望坐失時機倘敢故違法令及蓄意破壞本會者即呈報工統會迅予究辦凡我同志務須隨時注意除分函週知外合再登報通告諸希公鑒

上海北區絲廠業務工會成立大會通告

本會籌備伊始業經就緒茲定於八月十二日（即陰歷七月十五日）下午一時假座閘北更新舞台開成立大會除呈本工統會派員指導外屆時務乞各界惠臨賜教局勝榮幸特此通告

漕河涇鎮張信義聲明

昨閱本埠各報新聞欄內戴有上海特別市清黨委員會第七次委員會議決案有漕河涇鎮張信義否認蓋章呈保劣董楊心正并控其種種劣跡等情閱之不勝詫異查敝號並無否認蓋章及控告楊董等事顯係有人揑造意圖傾陷誠恐淆惑聽聞特此登報聲明

上海特別市商民協會綢緞業業會籌備處通告 第二號

本籌備處奉中國國民黨上海特別市黨部商民部批准加委在案經向上海特別市商民協會領到志願書調查表除分送各公所代行發給負責徵集外凡未經領到志願書調查表各同業入員仰即至本籌備處或就近向各公所領取從速填就統限八月十五日（夏歷七月十八日）以前繳交本籌備處以便造冊呈報尅期成立事關法令幸勿觀望自貽伊戚特此通告

豫園映水樓酒館公所緊要啓事

本公所於前年冬間被隣居失愼殃及本公所又兼邑廟整理會路工程逼不得已重新建造奈經費無着以致延至今春始告工竣茲擇於陰歷七月十五日爲本公所落成典禮凡我同業諸友須三日內先向本公所領取入場劵來公所觀禮限定十四日下午七時截止以後不得補領因滬上人衆複集以此憑劵入場特登民新申三報聲明注意注意

上海金業交易所股份有限公司第十一屆發息通告

本所業經於八月七日第十一屆股東會議決自本月八日起發息各股東請持股票到本所股務處領取特此通告

上海特別市財政局發付整理路政公債第五次還本付息 整理橋路公債第四次付息通告

前滬北工巡捐局發行整理路政公債第五次還本付息整理橋路公債第四次付息茲定自八月十六日起除星期及例假日外每日上午十時至十二時下午二時至四時在閘北民立路本局駐北分辦事處驗票發付特此通告

陳羣啓事

凡屬私人函件請寄豐林橋警備司令部內政治訓練部主任辦公室其本人致本所衆各機關之公文信件直寄各該機關此啓

陳羣啓事

茲定星期三星期六下午二時至四時來賓接見此外爲辦公時間恕不接見此啟

華彥雲啓事

彥雲恭膺簡命服務鄉邦感時事之多艱惟廉潔以率屬適蒙親舊猥函牘通詳或擔車站此際茲情殷飛輓事本急於軍需首創機關令先[illegible]論徵薪給佯因不敢有屈高賢即適館授餐亦愧乏此能力如果時需[illegible]帛之招徇希曲予鑒原暫辭舟車之勞海天在望延佇爲勞敬布腹心[illegible]

中國國民黨政綱對內政策第十一條 制定勞動法改良勞動者之生活狀況保障勞工團體並扶助其發展 中央宣傳部駐滬辦事處

上海各界慰勞國民革命軍前敵將士大會遊藝特別部啟事

啟者本部舉行京劇大會日期本定夏曆七月廿一廿二廿三廿四等日而各報昨今所登啟事中月份乃為八月茲除於今日啟事中更正為夏曆七月外合再鄭重廣告至祈各界注意為荷

國民革命軍總司令砲兵指揮部啟事

逕啟者本部第一團按照原定教育計劃擬定于八月十一日在遠東跑馬場舉行實彈射擊除呈報并佈告外特登報週知以免誤會

國民革命軍總司令部政治訓練部駐滬事務所通告

照得本所現奉總政治訓練部頒發銅質證章業經分發各員佩帶以資識別其前由本所頒發之紅色綢布臨時證章應即作廢如再發現概行失效恐未週知特此通告

中華民國十六年八月九日

國民革命軍總司令部副官處啟事

逕啟者本部各直屬部隊方形總字證章佩用已久亟應更換茲由本處呈准製定粉紅色緞質長方形直屬部隊證章一種載明隊號職別姓名準于八月五日一律換發佩帶於左衣袋之上所有從前方形總字舊證章自更換新章之日起一律作廢用特登報聲明此啟

中華民國十六年七月二十六日

國民革命軍第一路軍總指揮部副官處緊要通告

逕啟者本路第一軍官佐出入證章現改頒銀質橫長方式色為上青下紅青地嵌白日紅地鐫第一軍證章字樣所有前發之八角式出入證一律作廢特此通告週知

國民革命軍第一路軍總指揮部副官處啟

國民革命軍二十六軍錢團長叔駿出殯日期通告

敬啟者丹心化碧昭漢簡之耿光素旐歸元正首邱于故土捐軀志合識同悲我二十六軍錢團長叔駿胸羅武庫身作干城奮勇先登效忠黨國去歲富陽之役覓路重圍幽繫金陵久嬰徽纆溫序之銜鬚受劍稽紹之濺血麗衣其事其人可歌可泣洒者靈輀將返兩泣載塗八月十三日引紼南京十四晨至上海十四夜至杭州其家屬謹擇于十五日營奠于杭城西湖錢王祠尚冀袍澤同人親朋雅故虞歌當哭翦紙招魂銘誄哀章寵光泉壤庶幾素車白馬一生一死之交玄申黃腸增九地九天之色如蒙賜件南京寄中央軍事政治學校上海寄二十六軍司令部副官處杭州寄浙江省政府軍事廳副官處收轉為幸謹啟

治豐永記魚行全體股東推盤聲明

竊本行向在上海十六鋪外灘七一號七二號七三號門牌開張茲因各股東無意營業自願退股將招牌生財產貨物帳底棧房存貨以及市房租約在房押租押基等一應在內出盤與陸錦棠收受其盤價憑中當日如數收足自出盤之後任憑受盤人改記另召股東開張營業諸般無阻至本行人欠欠人以及將後發生各種糾葛亦均歸受盤人陸錦棠理值與出盤人無涉除由受盤人陸錦棠聲明受盤改稱治豐發記營業另登廣告外特此鄭重聲明

治豐發記魚行受盤聲明

本行自舊歷七月初十日起組織股東將前治豐永記行全部營業權利生財產帳底以及人欠欠人等項完全憑中盤受自受盤日起改號為治豐發記仍在原有地點繼續營業嗣後凡有營業權利以及其他行務等情均與前治豐永記行股東無涉除由治豐永記行立出盤據並登報推盤外特此受盤聲明

上海十六鋪外灘治豐發記魚行啟

上海華商紗布交易所理事會經紀人公會注意

●華商 ●注意 昨日美花市價回漲二百餘磅音此係事實幸希注意

利記隆記同記等謹啟 十六·八·九

為上海華商紗布交易所非法停市事與買方委託人商榷

上海華商紗布交易所非法停市以來瞬逾一月所受損失最甚最巨者厥惟我買方委託人茲將管見所及為買方諸君告幸注意焉按世界棉市計有四大市場即美之紐約英之利物浦印度之孟買及日本之大阪除利物浦專做美棉以紐約為轉移外其餘三大市場均為我業棉者應十分注意息息相關者也茲將該三大市場最近紗花市價表而出之以資研究查美棉米特林現貨每磅價為一角九分九五折合每担為美金念六元六角(每担為一百三十三磅又三分之一)以美匯五十八元七角五分計算每担合銀四十五兩二錢八分印棉平古爾每康台為三百三十五羅比折合每担為五十七羅比(每康台重五担八十八斤)以印匯一六二羅比計算每担合銀三十五兩一錢九分奧姆拉價三百七十一羅比每担合銀三十八兩九錢五分白洛去價三百九十九羅比每担合銀四十一兩八錢八分日本三品紗每包價本月期為二百三十四元以日匯八十八錢五計算每包合銀一百八十九兩至於中國棉花通州價每担四十三兩陝西價三十九兩本花價亦須三十八兩[illegible]凡紡二十支以上之紗[illegible]雜費每担銀七兩[illegible]紡十四支以下之[illegible]繳元三十兩)則[illegible]十九兩即以中國[illegible]特此也政府將於[illegible]額為一百三十三[illegible]或謂棉貴紗賤[illegible]下落或紗價漲上[illegible]廉無可廉之程度一旦紗銷活動前途發展未可限量由是觀之即使賣方願照紅牌價格每包加銀十兩和解我買方之損失仍屬不貲是以惟有依法起訴勸令該所開市時否有當伏乞我買方諸君指示是幸

鄭瑞琰啓

華商紗布交易所賣方答

申記 興成記 申豐記 義長記 厚 芳記 公泰 陳文記 億公記 公益記

吳恂卿 諸廣成 匡文華 三代表警告

閱報載三君為賣方經紀人負責代表出席市政府農工商局調解會議并經紀人公會開大會擬就公定以二十五號開盤價格和解了結等語閱之不勝駭異查該所自非法停市迄今四十餘天仍無交割辦法敝客戶等亦備現貨堆存交易所等處棧局為日已久既受延期交貨棧租利息之虧耗且前存預備交割合於標準之紗如八鐘等牌現售之價較之 貴所七月期紅牌價格距離之遠何啻天壤今若非法推翻原約而強人以高價結同天下不平之事寧有於此者乎關於敝客戶要求依法交割之事曾經疊次函催在案詎知 貴所近置若罔聞迄無答復反有此荒謬絕倫之舉敝客戶等萬難承認總之無論如何敝客戶等惟有實事求是務將存貨履行交割望即轉達 貴所確定交割日期以守信用萬勿藐視致貽伊戚特此警告幸垂鑒焉

湯有為律師代表陳雨岱緊要啟事

茲據當事人陳雨岱聲稱伊民國十二年曾與車淑樑女士訂婚當經通知家長徵求同意後於十四年七月在滬正式結婚亦由家長到場觀禮此後同家不料伊父強將養在家中之左姓義女亦欲配伊為妻并糾集多人脅迫成婚同房其時因一人力弱不能抵抗祇得暫時忍受迨回滬後當即登報聲明否認此項婚姻在前詎此次帶同妻子回籍省親又被惡化家族糾集四五十人將伊夫妻二人監禁一室聽憑一面主張訂立筆據強迫伊簽字承認似此專制家族殊無人道可言為特委託本律師代表登報聲明否認此項強迫簽字並願脫離家族等語前來據此關於陳君此次在常州被迫簽字之各種憑據完全不生效力合亟代表登報聲明諸希 公鑒

事務所海甯路天保里十二號 民國十六年八月十一日

秦聯奎律師代表倪雲記聲明

倪雲記所買益大木號貨物係合法之買賣行為業經洽付貨價取有收據在益大閉歇前該貨之所有權早已移轉為倪雲記所有倪雲記因建築上關係使用自己所有貨物或作其他用度均非他人所能干涉如有侵害倪雲記所有物上之權利行為應負賠償損害之責用即據情登報聲明即希 公鑒

謝伯英 汪思濟 大律師啟事

本律師向在國民政府治下廣東省執行業務為人民主張正誼久為社會所信仰茲值我國民政府定都南京特移轉來滬開業凡有以訴訟或非訴訟事件委託者當恪盡厥職以維法益此啟

總事務所 上海四川路二三五號二樓 電話中央九六四七號

辦公時間 上午九時至十二時 下午二時至五時

吳凱聲大律師受任上海市客帮職工會第一分會法律顧問啟事

茲受任上海客帮職工會為常年法律顧問嗣後如有侵害及破壞該會名譽併壓迫各會員以及其他一切法益者本律師當依法盡保障之責此佈

事務所南京路三六號電話中央五九三三號

吳文濬律師受任浦東洋涇鎮沈合興羊肉舖主沈兆全等法律顧問

總事務所老西門外萬生橋北首萬和醬園對面義弄底三三號電話南市廿九號

分事務所五馬路西段平望街東首亞東旅社內電話中央七四四〇號

王良慶律師受任戴世章常年法律顧問

本律師現受戴世章聘為常年法律顧問嗣後如有人向戴君藉端敲詐恐嚇或假借名義招搖撞騙及損害戴君之生命財產名譽等事發生本律師當盡保障之責依法究辦此佈

事務所貴州路久記社樓上

謝英伯大律師代表厚生鐵廠清盤啟事

本律師承厚生鐵廠委託清理該廠收盤事宜凡該廠之債權人及債務人准於八月十一日起至二十四日止十四日內須到本律師事務所接洽一切幸毋逾期自誤除通函外此佈

事務所四川路香港路口二百廿五號二樓電話中央九六四七號

董俞大律師代表王熙鳳老四

案據敝當事人王熙鳳老四來所面稱伊現被陳老太百般虐待不願為娼請求廢除非法契約脫離關係恢復自由等情前來查逼良為娼已為法律所不許該陳老太且敢加以凌辱實屬目無法紀甘蹈刑章除由本律師代表依法進行外在新訟拘束中無論何人對于敝當事人王熙鳳老四身體自由及其他一切法益不得違法干涉為特代表聲明如右

胡遠駿律師代表金阿星緊要啟事

頃據金阿星君面稱所有上邑二十八保北十二圖福字圩第四百四十八號張煥洲戶則田一畝二分二厘六毫方單一紙遺失屢查未獲特委律師登報招尋云云本律師合特據情代表登報如有拾得上開方單者希於登報日起十四日內送交本事務所逾期該方單即作無效由當事人另向縣署請領給印論矣此佈

事務所上海老西門外大吉路永慶里十六號電話南市八六六號

王梓康會計師為漢運洋行清理案開債權人會議通告

茲訂八月十一日星期四下午四時半在北京路卅二號二樓本事務所開債權人會議屆時務希 駕臨為荷

清理員王梓康會計師啟 八月六日

上海公共租界臨時法院公告

案據律師吳文濬陳彥斌狀稱陳孟熊所有在滬一切遺產遵照先父孟熊公之遺囑並經庶母陳黃氏之許可彬宜文熙兩弟之同意由渠全權管理請予給論保管等情前來據此為特登報公告如有人反對前項聲請者務於公告最初之日(即本月廿一日)起十四日內來院具狀聲明異議一經逾期本院當即准予給論保管特此公告

中央軍事政治學校第五期由漢來甯各同學鑒

頃奉本校第五期學生畢業典禮籌備處來函第五期畢業典禮定於八月十五日舉行並發給文憑凡我同學屆時一律參加着深灰色軍帽制服綁腿希於是日上午七時以前齊赴校內大操場集合為要

彭孟緝啟

中央軍事政治學校招考第七期新生併展延考試日期通告

本校前次通告招考特種兵科入伍生現經本校校務會議決定改招第七期本科學生內分步騎砲工輜交通航空憲兵經理軍醫造兵等科簡章如下(一)資格 凡國民男子曾在普通高級中學[illegible]校畢業或肄業及具有同等程度並身體強壯面無嗜好及仰信三民主義者為合格(二)年齡 十八歲以上二十四歲以下(三)[illegible]自備(四)報名地點 上海小東門聚奎街敬業中學及南京竹橋本校(五)報名手續 先由中國國民黨各級黨部或忠實黨員[illegible]報名處及南京本校索取)然後攜帶此項介紹書及本人最近四寸半身相片二張向上述地點報名呈繳並領取與試證[illegible]南京考試由上海報名者在上海考試(七)考試課目 國文 政治 代數 幾何(三角)物理 化學(八)檢驗體格[illegible]查合格者方得入試身體檢查規則如左 檢查科目 體格 視力 聽力 握力 肺力 肺量 體重 身體健全精神煥發者為甲等[illegible]丙等 患花柳性疾病或輕度痔疾或視力有障礙者 丁等 凡不堪任事之體格及治療困難或傳染危險之疾病者[illegible]報名日期 自登報日起至八月三十日截止(十)考試日期 自九月一日開始(名額)概定一千名

北京朝陽大學旅甯校友會籌備處啟事

逕啟者本會業經籌備就緒茲定於八月廿一日(星期日)上午十二時假金陵春開成立會請校友諸君於開會前三日通知司法廳夏威彬君以便準備屆時并希隨帶份金二元為荷

敦仁女子公學通告

本校訂於八月十二三四日為舊生註冊期十五日為新生註冊期十六日上午九時行開學禮仰新舊學生屆時一律到校又本校中學及附設小學各級均有餘額報名從速

校址白萊尼蒙馬浪路敦仁里

浦東新場 浦左女子初級中學校續辦啟事

本校前因經濟困難業經宣告停辦而地方人士以女子中學浦東一帶祗此一所況開辦四年成績尚有可觀半途中止殊屬可惜疊次來函相勸繼續開辦並許竭力幫助籌募常年經費及基金俾垂永久本校受此敦促敢不勉為其難以副地方人士之誠意所有前年交出之捐簿繼續有效仍懇特有本校捐簿諸君努力進行實深[illegible]特此通告

民立中學校錄取新生案以[illegible]名先後為次

道、王毓忠、沈靜餘、初中二年級 郭預法、馬銀榮、張宗朱、李學文、陳文森、陳一民、羅開甫、朱鉅、高中一年級 陸履坦、王星海[illegible]

以上諸生業已錄取可於陽歷八月十八日即陰歷七月二十一日[illegible]七名來校繳費肄業惟欲住宿者須自即日起將各費先行繳清以便預留床位此佈

校長 蘇穎傑 白

國立第三中山大學勞農學院招男女生

學額 本科及中等科各五十名

資格 四年期中學畢業者新制高中修業一年完了者及有同等學力者得考本科 高小畢業及有同等程度者得考中等科

學費 免收

報名及考試處 杭州馬坡巷法政專門學校

報名期 自八月五日起至八月底止

考試 九月一二三日

章程 函索即寄

校址 杭州艮山門外覓橋

浦左女子初級中學暨附屬小學緊要通告

(一)本校現招初中一年級新生暨各級插班生(二)本校新生考試定於陽歷八月十六七舉行如有小學畢業證書者免試(三)本校印有簡章及宣言等出版物如索閱請付郵二分即寄(四)下學期定於陽歷八月十七開學

(校址)浦東新場

南離公學初中高小部招生

報名 即日起

考試科目 國文 算術 英文 常識

考試日期 隨到隨考

證金 一元

章程 函索須附郵一分

校址 上海海寧路天保里西

國民黨之民生其最要之原則不外二者（一）日平均地權（二）日「節制」資本 中央宣傳部 標語

警告朱學俊（小虬）

志載本上海縣黨部委派爲敬業學校指導員後即於八月五日遵照江蘇省黨部指令前往該校指導並與執事面洽一切所有執事擅自攜出校外之學校文書案件圖記等當時約於二日內送回校中 [illegible] 移交在本年四月三日已於申新兩報通告在案事隔四月之久 [illegible] 特此警告 上海縣立敬業學校指導員朱志載

敬業學校教職員緊要啓事

敬告者朱學俊以 [illegible]
陳福春 周大融 劉書 鄒志良 趙煥先 朱亞揆 丁晃堅秋 屈光明 陳景裔 陸均一 鳳純一 傅英玉 顧文求 陳宇澤 朱品三 劉季玲 丁健 [illegible] 同啓

上海廣肇公所設立 廣肇公學通告

本校定於陽歷八月十八日上午八時半考試初級中學及小學各級新生。過時不到者不得補考。[illegible] 校址北四川路橫濱橋 校長盧頌虔啓

上海縣立務本女校招生

學科 高初中各級 小學各級（小學四年以下兼收男生）年齡以十歲爲限
程度 初中一須小學六年畢業 其餘各級須有相當程度
考期 八月二十五日二十六日上午九時起下午四時止
手續 即日起報名八月二十四日止隨繳報名費一元（錄取與否概不給還）四寸半身相片一張 小學部免繳
考科 詳見招生簡章 函索附郵一分
開學 九月一號
校址 上海西門黃家闕路 校長吳王蘊功

婦女半日義務識字班招生

爲補助年長失學婦女灌輸三民主義起見暫定學額四十名報名自即日起地址西門林蔭路婦女運動委員會簡章備索

中華職業學校附屬初中科續招男女新生

（學額）一年級卅名（資格）高級小學畢業或有同等學力者（考期）本月二十號（報名）即日起 [illegible] 寄（校址）上海小西門外新馬路南 [illegible]

新華藝術大學招男女生 並招應用藝術科生

（學額）大學部分國畫洋畫音樂師範四系專門部亦分四系各系各招新生四十名及各級插班生十名（報名）即日起八月底止隨到隨考（附設應用美術科）分背景 [illegible] 法租界金神父路南口（校章）函索附郵 [illegible] 校長 [illegible] 教務長張嘉壽啓

華華文商專門日夜學校招生

日校考期隨到隨考 夜校考期陽歷八月廿二廿三廿四日 報名即日起 章程函索即寄 校址上海愛文義路 [illegible]

◎上海幼稚院小學校 第七屆招生

本院學生日益發達特擴充校舍增添學額 [illegible] 對於幼稚生飲食起居講究 [illegible] 有經驗之保姆管理有志培植子女者速來報名章程函索即寄 開學日期八月十七日（陰歷七月二十日）院址上海西門外林蔭路底十八號 院長陳鼎勞 院董穆夢貞

上海亞東中學招男女生

（學額）初中高中各級均有餘額（轉學）准予插入相當年級 [illegible] 初中高中各級亦有免費生 [illegible] 路梅溪小學（校址）上海南市 [illegible]（考期）八月廿二日（陰歷七月廿五日星期一）[illegible] 車直達 [illegible]

泉漳中學招生

（年級）高中文理科一年級初中一二三年級（納費）高中學費每期 [illegible] 雜費三元（報名）即日起至本校或各地代考處報名 [illegible]（考期）八月十五日 [illegible]（校址）上海 [illegible] 泉漳會館 [illegible] 奉與泉州漳州廈門各地代考處及考 [illegible] 由各地登報招考（三）簡章函索即寄
校長李唐

上海女子審美學院招生

本院爲造就女界藝術專門人才俾女子有自立之技能並以提倡中華固有之美術與文學爲宗旨（程度）初中入預科高中入本科（學科）注重圖畫詞章 [illegible] 酌免費辦法詳章函索即寄（考期）陰歷七月起每星期日隨到隨考 報名處 [illegible]
上海法租界勞神父路（即天文台路）五豐里
院董 吳稚暉 鈕永建 王一亭 沈彭年 楊東山 湯壽會 院長李澄 同啓

南洋中學補習科招生

本校成立已十餘年畢業生除升入南洋中學外 [illegible] 報名是即日起 [illegible] 月初五日起二十四日止每日上午隨到隨考 [illegible]

國立勞働大學勞工學院招男女生

（名額）本科、中學科各一百名 [illegible] 院址上海江灣 [illegible]
院（凡投考及招生簡章可向本院或上海南京路望平街口民智書局 [illegible]）

◎●●●愛國女學校招生

本校高中文科○體育專科○特別科○初中科○小學科○幼稚科 [illegible] 校址上海 [illegible] 校長季融五

大夏大學暨附中高師招男女生

類別（一）文理教育商本科一年級新生及二三年級插班生（二）高等師範一年級（三）預科一二三年級以上各級均男女兼收（四）附中初中一二三年級
報名日期 即日起 [illegible]
考試日期 陽歷八月二十二日 [illegible]
本大學印有大夏一覽函索附郵票八分即寄招生簡章函索即寄
校址 [illegible] 章程 [illegible]

私立東吳大學文理學院（蘇州）暨第一中學（蘇州）第二中學（上海）第三中學（湖州）法律學院（上海）招生

本科法律學院（一）除本科三級外增設預科一二年級（二）添聘教員如董康胡詒穀鍾洪聲胡適之徐志摩潘光旦張慰慈等（三）擴充學額廣收新生（四）考期九月一日（五）校址上海崑山路十一號甲（六）投考須知及新章函索即寄
第二中學（考期）陽歷八月三十號（學額）高初各級均可插班（程度）中學手續 [illegible]
第一中學 第三中學 [illegible]
均可插班（報考手續）詳載簡章函索即寄（開學日期）九月一號（校址）湖州北門海島

中國公學大學部招男女生

本大學分設文學院法學院理工學院文學院一年級生及兩部預科各年級所有招生手續及試驗科目均詳列本校招生簡章可逕向吳淞本校索取
報名 八月五日至二十五日
試驗日 八月二十六二十七兩日
開學日期 九月一日
校長何魯啓

安徽中山大學招生廣告

本大學暫設文學法學農學工學四院本年招收預科生四百名本科生一百五十名男女兼收不限省籍投考預科者須新制高中修業一年期滿及舊制中學畢業投考本科者須高等專門學校公私立大學預科及新制高中畢業（報名）自八月五日至九月五日（試期）九月六日（報名地點）安慶百花亭前安徽中山大學籌備委員會招生股（簡章）函索即寄 安徽中山大學籌備委員會委員長韓作實
報名及考試地點 吳淞本校其欲入各學院二三年級者應備有各大學轉學證書並經本校審查合格者得分別插入各班

第四中山大學上海中學招男女生

（學額）高中普通科一年級四十名二年級五十名三年級二十五名 初中一年級一百廿名 [illegible] 師範科一年級五十名 [illegible] 商業科一年級 [illegible]
（考試日期）八月廿二廿三廿四日 [illegible]
（報名）[illegible] 書或修業成績最近四寸半身相片一張及試驗費一元（報名及考試地點）[illegible] 南門陸家浜商業專門學校舊址（章程）函索即寄

上海法科大學招考男女學生廣告

本校招收十七年度學科 大學部 法律 政治 經濟 各科一年級生 專門部 法律 政治 經濟 各科一年級生 預科一年級生
報名 自即日起每日上午八時至十時隨帶（一）履歷書（二）畢業證書或轉學證書（三）四寸半身相片（四）報名費兩元向本校招生委員會報名
科目（一）國文（二）英文（三）數學（四）三民主義大意（五）法制經濟大意（六）口試
試期 陽歷八月二十六日
試場 上海法租界蒲柏路本校
董事長 褚輔成 校長 董康 潘大道

復旦大學招男女生

（年級）（一）預科生（二）文科、理科、商科、心理學科、中國文學科、新聞學科一年級生（三）各科轉學生
（報名）（考試門類）詳載「投考須知」函索附郵
（試期）廿五廿六上午九時起在江灣本校連試二天（投考手續）具最近半身照片二張及手續費二元於八月二十二日至二十四日在江灣本校報名通信報名者可先期函索報名單
（附告）本校章程售大洋一角手續不全者一概不准與試

浙江省政府考試任用人員通告

本省政府及所屬機關任用人員必須經過考試業經訂定規程頒布在案茲已定於九月十一日起舉行試驗其關於考試事務所報名日期及地點試驗科目詳細規程等件已登載上海申報及杭州民國日報等報館可索閱

南京特別市土地局招考測繪員

名額 約需四十人
薪金 八十元至六十元
資格（一）曾在測繪專門學校或工程學校畢業（二）身體強健無嗜好能耐勞苦從事測繪工作者
報名日期 自八月一日起至八月十四日止
報名地點 南京復成橋本局
試驗日期 八月十八日
試驗地址 日後揭示
保證金 報名時須繳納保證金一元及四寸半身相片一張取錄與否一概發還應考不到者沒收
試驗科目 [illegible]

中國國民黨中央黨務學校乙組招生簡章

本校招考學生除由各省各特別市黨部選送外另行考選志願學生
（一）學額 乙組名額暫定 [illegible]
（二）資格（甲）本黨忠實黨員願終身爲黨服務非得中央允許不遷改職業者（乙）富有革命性刻苦耐勞身心健全無嗜好者（丙）年齡二十歲以上二十五歲以下者（丁）高中畢業或同等學程者（戊）絕對能遵守本校一切命令及規則者
（三）報名日期 [illegible]
（四）報名地點 南京大石橋本校
（五）報名手續 一、志願投考同志（甲）在京者由各級正式黨部證明其同志保證書（乙）在外地者由各地各級正式黨部證明（丙）凡投考者均須由本黨忠實同志二人担保但此項担保人須經一正式黨部證明 二、本人最近四寸像片兩張（一張黏於保證書上面一張將背面註明姓名年歲籍貫及通信處）
（六）考試科目（甲）筆試（一）三民主義及本黨綱的意義（二）作文（三）常識（四）歷史地理（五）數學（算學平面幾何）（六）外國文（英俄德法日任擇一種）（乙）口試
（七）考試日期 乙組八月十五號起十五十六兩日舉行（口試日期另定）

中國國民黨上海黨務訓練所通告 第二十一號（夜班學生注意）

爲通告事照得夜班學生曉上課近查屢有請假期滿及不假缺課者頗多除已令知教務部查明曾犯有請假期滿及不假缺課連犯三次以上者着即開除學籍外仰各夜班注意努力奮勉勿再犯上項不假缺課情事以符同學錄業經派定本所職員孫坦白同志負責辦理特此通告
中華民國十六年八月十日 所長潘宜之

中國國民黨中央黨務學校乙組招生延期通告

本校乙組學生報考日期現延至八月十四日止考試日期自八月十五日起務各注意特此通告

中央軍事政治學校第五期學生畢業典禮籌備處啓事

本校第五期學生畢業現在正在籌備 [illegible] 典禮 [illegible] 時日尙未決定 [illegible] 重新登報聲明）各界如有 [illegible] 洽請投函敝處可也

上海特別市清黨委員會緊急通告

爲通告事凖關于檢舉共產黨及土豪劣紳貪官污吏腐化惡化等份子一事本會前曾通告各團體各級黨部及本市全體黨員負責檢舉在案現在清黨期間已逾二月各黨部各黨員等負責檢舉案件固不在少數但爲除惡務淨起見尙希廣爲舉發以期肅清一切不良份子鞏固本黨基礎是所厚望特此通告

中央清黨委員會通告 清字第四號

爲通告事查各地 [illegible]（除外）統限於八月三十一日以前將全體黨員 [illegible] 相片二張 [illegible] 或市清黨委員會塡具本會製定之黨員審查表由縣市逐級彙報中央以便審查頒發新黨證違者即喪失黨員資格特此通告
十六年七月廿七日

中國國民黨南京特別市執行委員會通告

本會已由南京全市黨員選舉及中央決定執行委員九人業於八月一日正式成立開始辦公並由中央頒發石質新印一顆文曰中國國民黨南京特別市執行委員會印謹于八月六日啓用新印除呈報外特此通告
中國國民黨南京特別市執行委員會秘書處啓 八月五日

中央執行委員會組織部通告 組字第十二號

爲通告事查總理紀念週之意義在永久紀念總理且使同志皆受總理爲全民奮鬥而犧牲之精神與智仁勇之人格所感召以繼續努力貫澈主義故本黨於總章第四章附註丙項規定一凡本黨海內外各級黨部及國民政府所屬各機關於每星期舉行紀念週一次但有特別情形經該地上級黨部許可得改爲兩星期一次一外復由中央執行委員會制定總理紀念週條例公布施行在案乃近查各地黨部機關及軍隊每有未能切實遵行者不獨有違黨紀亦殊非尊崇總理及自求上進之道爲此通告各級黨部國民政府所屬各級機關國民革命軍各軍及各軍事機關嗣後切實遵章舉行總理紀念週俾總理之精神與人格得以普化而國民革命之事業可及早完成倘有不遵章舉行或陽奉陰違者應即按級舉發依 [illegible]
各級黨部 各機關各團體 公鑒

總理紀念週條例

第一條 本會爲永久紀念總理且使同志皆受總理爲全民奮鬥而犧牲之精神與智仁勇之人格所感召以繼續努力貫澈主義特決定凡中國國民黨各級黨部及國民政府所屬各機關各軍隊以其所在地之最高 [illegible]
第二條 紀念週以每週之月曜（星期一）日上午九時至十二時行之其每次之時間以不逾一小時爲度
第三條 紀念週時中國國民黨各級黨部以黨務委員國民政府所屬各機關各軍隊以其所在地之最高長官爲主席
第四條 紀念週之秩序（一）全體肅立（二）向總理遺像行三鞠躬禮（三）主席宣讀總理遺囑全體同時循聲宣讀（四）向總理遺像默念三分鐘（五）演說或政治報告（六）禮成
第五條 [illegible]
第六條 對於紀念週執行不力或有陽奉陰違等情事者一經查覺 [illegible]
第七條 凡中國國民黨黨員 [illegible] 條例 [illegible]
第八條 本條例自中央執行委員會議決後公佈之日施行

中國國民黨政綱對內政策第十三條：勵行教育普及，以全力發展兒童本位之教育，整理學制系統，增高教育經費，並保障其獨立。（中央宣傳部駐滬辦事處）

中國國民黨中央監察委員會特告

糾紛案，經本會兩傳本案各關係人到會訊明，因各同志住址變遷，致將原函退回，又函據上海眾華同志亦云許等已返廈門等語，惟案情重大，合再定期九月二十日傳訊，以明是非，爲此通告上開各同志，務須早日來會報到候訊，萬勿延誤，切要此佈。

許卓然、鄭□□、傅維雨、臧金萬、秦望山、陳榮芳、周峻烈、各同志均鑒

上海四馬路 光華書局二週紀念 大廉價大贈品

●自今日起至卅一日止●

各種新書照實價一律再打八折

購滿一元 贈券一張

代售新書亦一律購滿一元贈券一張

外埠郵購由本局營業部代爲抽取掛號代寄

券券有贈無一落空

內有風琴二座
商務[illegible]辭源四部
商務中國年鑑六部
四號足球四隻
法國雕刻石膏像三座
中山紀念表十隻
中山紀念鏡廿隻
乒乓球全副廿箱
特號鉛筆四十打
總理對聯眞蹟一百副
五彩圖畫釘一百羅
總理遺像照相一百張
蔣總司令照相一百張
總理大紀念鏡一百隻
總理紀念信封二百束
普通圖畫釘二百羅
三民主義掛圖二百幅
五彩拍紙簿二百本
總理紀念箋二百束
總理各種遺墨四百張

■本局新書

譚心（與仲蘇著）實價六角
古詩十九首研究 實價二角
人體美（鄭吻仌著）實價四角
罌粟花（黎錦明著）實價七角
死灰（沈松泉著）實價三角
苦笑（周全平著）實價四角半
裝飾集（夏萊蒂譯）實價二角半
主婦（白萊譯）實價五角半
迷宮（滕固著）實價七角半
前夢（華鼎洛著）實價二角半
勝利的前懸歌（李傑三譯）實價三角
夢裏的微笑（周全平著）實價七角半
屠蘇（獅吼同人集）實價五角半
天河（沐鴻著）實價三角
東海之濱（倪貽德著）實價四角
離開十字街頭（向培良著）實價二角
聖母像前（王獨清著）實價六角
雪蘭的情詩（劉大杰編）實價二角半
三個叛逆的女性（郭沫若著）實價六角
沈悶的戲劇（向培良著）實價三角
受戒及其他（涂葆炎著）實價三角
一陣狂風（楊蔭深著）實價三角
悵惘（馮都良著）實價三角半
郭沫若文藝論集 實價九角
郁達夫文藝論集 實價五角半
小說論（郁達夫著）實價二角半
戲曲論（余心著）實價二角半
戲劇短論（徐公美著）實價五角半
羅斯金藝術論 實價二角半
水彩畫概論（倪貽德著）實價三角
經濟侵略下之中國 實價一元
中國勞動問題 實價一元二
資本主義解剖 實價二角半
不平等條約研究 實價五角
國民救國論 實價三角
革命後之江西財政 實價三角
學生運動概況 實價三角
歐洲社會思想史 實價四角半
近世文化小史 實價七角
社會運動小史 實價三角
希臘哲學史 實價八角

江蘇印花處征收華洋機製酒類特種印花稅通告 第一號

爲佈告事，案奉國民政府財政部訓令，以洋酒火酒列爲特種印花，劃歸本處一律照征等因，奉此，查部定稅率，洋酒值百征三十，火酒每百勳征二十元（即每一英加侖征收大洋一元五角），本處遵即先在上海設立華洋機製酒類特種印花稅征收局，委吳本斌爲局長，王彥焱爲副局長，定於八月十一日啓征，爲此佈告華洋各商一知悉，其有進口各種機製酒類，除依照海關章程完稅外，應另用黃色報單粘附海關進口報單，以備查驗貨物，繳納稅銀，領用印花，該報稅人按照上項稅率，備足應完之稅鈔，向中國銀行收稅處交納，核收由監收員另製給換領特種印花稅票報單，交報稅人以便照領印花貼用，其進口報稅淡黃色報單，可於該局駐行監收辦公處領取，特此佈告。

中華民國十六年八月一日

上海華洋機製酒類特種印花稅征收局監收辦公處設在漢口路三號中國銀行收稅處二樓四樓

處長 戴恩浩 副處長 何家駒

全國特種營業稽徵總處緊要通告第一號

本總處奉國民政府財政部令字第八十八號令開：查中外商人在中國境內設立有獎儲蓄會、有獎儲蓄銀行、交易所、保險公司等，所在皆有，其中資本殷實營業正當者固居多數，而假借儲蓄交易保險之名，以行其詐欺賭博聚斂之實者亦屬不少，各該商業均未呈經國民政府批准立案許其營業，影響於社會經濟人民權利者至爲重大，其何者應准立案，何者應行取締，非先行實地考查，不足爲施政之標準等因，奉此，茲本總處特先派專員攜帶令文幷表式，詳分往各該行會所公司，即令依限切實填造表冊，呈送本總處，候查明實係正當營業，即予呈部立案，通令一體保護，否則依法嚴辦，實行取締，除由本特派員分別函令外，恐有遺漏，特此登報通知，仰各知照，此佈。

新中華教科書 初級小學工用藝術課本

全八冊 每冊八分

第一第二冊已經出版

新國民圖書社編印

中華書局經售

一、本書是依據新學制工用藝術課程綱要的旨趣編輯的，共分十二冊；前八冊供給小學校初級兒童用；後四冊供給小學校高級兒童用。

二、[illegible]

三、[illegible]

四、[illegible]

五、[illegible]

另有樣本函索即寄

（丁128）

開學用品

上海及各省商務印書館 備足左列各品 敬請採用

本國筆墨	理化器械	學校表簿
墨水墨汁	標本模型	字帖紙簿
自來水筆	風琴樂器	華英文打字機
鉛筆鋼筆	運動器械	英語國語留聲機片
繪圖器具	各科掛圖	印書器具

孫中山先生照片……每幅二角

國旗（絹質）……每套十二幅……大號二角五分 小號一角五分

黨旗（紙質）……每套十二幅……大號二角五分 小號一角

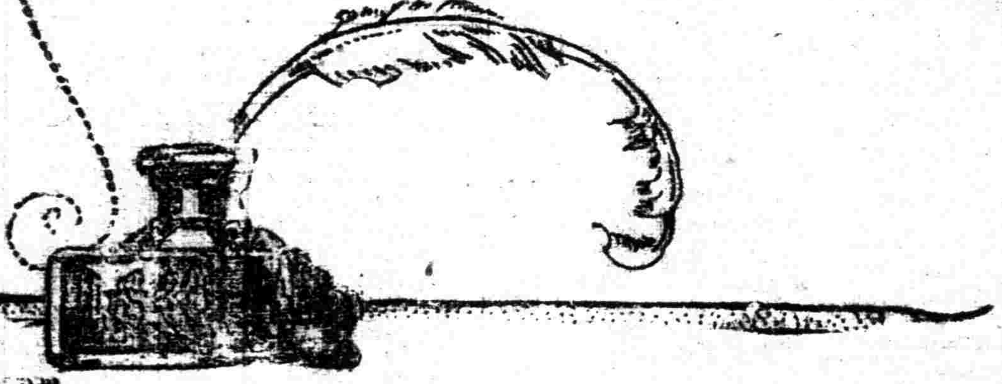

社論

斥字林西報

德徵

八月十日字林西報載一社論，其首段大意如下：

「第一吾人須說明者，北京之迪克推多，與南京之國民政府，均未經各大國之任何國所承認爲事實的政府。北京方面，自一九二六年春間段祺瑞下野之後，即未有被承認之政府，目下在列強眼中，中國既無法律上的亦無事實上的政府之存在，距今一年前，段氏甫經下野之後，關稅會議閉幕時，固已有明白之表示，即對於地方的政府具有充分勢力足以要求注意者，列強可以與之往來，至於全中國或中國一部分之正式政府，列強將不能承認之，今之南京政府，列強不過視爲一羣搗亂破壞之華人組合，具有充分力量足以犯罪外人生命之安全及外國條約之權利者，除此以外，並未予以其他外交的審慮也，此說或者以爲過甚，其實甚確，須知就法律而言，所謂南京政府所發之命令，在列強從法律上觀之，實無異一羣之推車苦力聚集於南京路黃浦灘轉角，而自稱爲中國之共和政府也。」

吾人讀此文竟，不覺啞然失笑，蓋我人初不料堂堂之字林西報記者，竟能發此類似狂吠之荒唐論調也。夫國民政府定都南京以後，管轄三分之二之中國版圖，得全數國民之熱誠信仰與誓死擁護，在法理上，在事實上，國民政府之爲中國統一的政府，國民政府之爲事實上的政府，不待言矣！所差者，國民政府因欲爲全民衆謀利益，爲中華民族圖自由平等，不肯屈膝於帝國主義者之前，致未邀帝國主義者之無聊的承認耳。實則，中華民國之國民政府，得中華民國之全民衆之信任爲已足，固不必斤斤於帝國主義者之承認與否之問題也。字林西報記者，似非全無知識者，胡爲乎而有眼中全無中華國民之狂吠，以引起華人之惡感歟？

且國民政府自定都南京以來，有組織，有紀律，有行政規範，有建設計劃，其性質既非如北京僭竊的偽政府，又非如武漢芬亂的偽政府，彼乃秉革命導師孫中山先生之遺教，受中國全民衆之付託而組成者。此等事實，凡稍有國際常識者莫不知之，胡爲乎字林西報記者竟將此事實，完全抹煞，而以瘋狂的態度，任以「搗亂」和「破壞」之名，吠諸中華民國全民衆之前耶？

況就法律言，字林西報記者眞明法律乎？法律離事實，尚能存在乎？國民政府自在廣州正式成立後，其一貫的政略，隨軍事底發展而前進，直至定都南京，中國人民，無不額手稱慶；彼對於北京的賣國政府的態度，直如集全民力量向匪窟進攻然也；就中國民意言，國民政府，當然爲中華民國惟一的政府，就實際事件言，國民政府，亦當然爲中華民國惟一的政府也。如法律非形而上之物，而必須顧到事實，則國民政府在法律上之地位，固甚形鞏固也。苟世界各國心目中，尚有中華民族，尚有[illegible]色的中華國民，當絕無可以蔑視南京國民政府之根據與理由。字林西報記者所發憑空誣蔑我國民政府之言，直類於瘋犬之狂吠，何嘗有絲毫法律印象存於其神經細胞中乎？

嗚呼，新聞記者而有如是失態之論調，其何以倚於記者之林；享受過所謂大國教育之新聞記者，而有如是失態之論調，其更何以對世界人類而無愧！

或曰：字林西報，本爲供給所謂大不列顛之在華僑民披閱者，吾華中國人，亦留心於此報之內容，毋乃多事乎？嗚呼，吾眞多事耶？是在讀者之批判矣！

上海特別市黨部周刊 向前進 第八期出版

擁護我們的政府……德徵
整個的獨立的三民主義……冷欣
減軍會議的今昔觀……葆尊
怎樣根本消滅中國共產黨……廷灝
行要嗚呼了的協定稅率……百川
革命黨人應具的精神……德鐵
賊（創作）……公猛

下期要目
裁厘加稅與民生問題
不平等條約之研究
國民政府妥洽了麼

（另售）銅元八枚
（訂閱）二十期半元
總發行所 光華書局
代售處 泰東書局 華衆書局 外埠各大書局

尚有頭等廣告接登第二張第一版閱者注意

月份牌畫 人人愛看

月份牌煙 人人愛吸

月份牌香煙

華成煙公司出品

國貨運動大會

一 會址 南市半淞園

二 日期 八月五日起至十八日止

三 時間 下午一時起至十一時止

四 商品 日用品 棉織品 絲織品 化裝品 吸食品 學用品 毛織品 種類繁夥售價便宜

五 游藝 戲劇 雜耍 國樂 競賽 明星詞 舞 焰火 影片 崑曲 化裝演講

六 點綴 各種燈綵

七 門票 照舊小洋兩角 各種車輛直達本會 免查照會 電車特開專車

上海特別市黨部商民部 國貨運動委員會啓

國民政府財政部發行鹽餘庫券第五期通告

爲通告事查本部現爲整理事業補助國庫起見特發行鹽餘國庫券六千萬元業將條例呈奉中央政治會議議決咨由國民政府公布在案該項國庫券指定以江蘇浙江兩省鹽稅收入全部作抵並設立保管委員會保管基金不但担保確實且利息優厚還期迅速六箇月後即可抽籤還本凡已中籤之券本息立即領還其未中籤者亦按月照給優厚利息較之存放銀行更爲穩固各界認購可向各經收機關暨中央中國交通各銀行繳款先領預約券俟庫券印就即憑換發恐未週知特此通告茲將此項條例摘錄於下

定額 六千萬元

基金 江蘇浙江兩省鹽稅全部收入作抵悉數繳交保管委員會專款存儲

利率 月息八厘

種類 萬元千元百元十元五元五種

償期 十七年七月一日起每月底還清

七軍皖北之戰出版預告

七軍皖北之戰要出版了！第七軍由廣西出發北伐，轉戰七省，他的戰績，久已印在全國同胞的腦海裏，這次皖北之戰，由蕪湖出發，不到半月的工夫，就打到了蚌埠，中間的經過，很值得記載，本處于百忙之中，搜集材料，把他編成小冊子，不日即行出版，凡各團體，各學校，各機關，祇要函寄郵票一分至蕪湖投報本處立即奉上一冊 附第七軍皖北之戰要目（一）本軍高級軍事長官肖像（二）七軍皖北之戰概況（三）收復巢縣（四）柘皋店埠諸役（五）梁園之戰（六）解合肥之危（七）佔領定遠（八）總埠之役（九）鳳陽門台子之役（十）佔領蚌埠（十一）附錄

駐蕪湖國民革命第三路總指揮部彙第七軍政治訓練處啓

中國國民黨上海黨務訓練所叢書出版通告

第一冊 工人問題 彭學沛著已出版

第二冊 上海公共租界收回問題 王世杰著已出版

第三冊 中國財政現狀 唐有壬著印刷中

第四冊 中國的對外問題 周鯁生著印刷中

定價每冊大洋一角

發行所上海白克路太平洋書店

English Readers

For use in the Primary and Middle Schools

商務印書館出版

英文讀本

中國學生應讀中國出版適合國情的英文讀本

高級小學用 新學制高小英語教科書 二冊各二角 New System English Readers

同上註音本 每冊加洋五分 Edition with Craigie Marks of the above books

新法英語教科書 (1)二角(2)二角半(3)三角半 New Method English Readers

初級中學用 新學制初中英文讀本文法合編 New System Series: English Reader & Grammar 三冊(1)六角(2)八角(3)一元二角

同上註音本 每冊加洋五分 Edition with Craigie Marks of the above books

同上教授法 三冊各五角 Teacher's Manual for the above books

同上草寫本 一冊二角 Script Sheets to accompany the above books

現代初中英語教科書 三冊(1)四角(2)五角(3)七角 Modern Textbook Series: English Readers

同上註音本 每冊加洋五分 Edition with Craigie Marks of the above books

英語活用讀本 Living English 四冊(1)八角

英語模範讀本 Model English Readers 四冊布面(1)八角(2,3)各一元二角(4)九角 紙面(1)六角(2,3)各一元(4)七角

英文基礎讀本 The Background Series of English Readers 四冊(1,2)各五角(3)一元半(4)一元

英文會通 一冊九角 English Reader, Grammar & Composition

英語實用讀本 二冊(1)六角半(2)一元 Learning to Speak

共和國教科書中學英文讀本 Progressive English Readers 四冊(1)五角(2)六角半(3)八角(4)九角

新世紀英文讀本 China's New Century Readers 五冊(1)二角半(2)三角(3)四角半(4)五角(5)七角

高級中學用 高等英文選 一冊七角 College English Readings

高等英語讀本 二冊(1)六角(2)七角 Higher English Readers

The Commercial Press, Ltd.

（丙6）

國民黨之民族主義有兩方面之意義（一）則中國民族自求解放（二）則中國境內各民族一律平等

中央宣傳部駐滬辦事處

芳澤返滬不赴漢：在甯接洽甚圓滿

傳武漢嚴厲驅共：張發奎確入南昌

薩樊死刑未執行：各地仍續有暴動

芳澤中止赴漢

昨偕矢田返滬

芳澤中止赴漢．今午偕矢田總領事赴滬．外部特派張秘書護送．（本報十日南京電）

總政部情報股十日南京電 芳澤由伍部長介紹．於佳（九日）未刻與蔣總司令胡主席會晤．關於中日國際間交涉談判殊完滿．決定中止赴漢．於蒸（十日）午三十分同矢田總領事等赴滬．外部派張賡庚秘書護送．

中央社十日南京電 日芳澤公使定本午掛花車赴滬，

伍蔣歡宴芳澤

芳澤盛稱革命成績 交換意見極爲融洽

佳（九日）晚胡主席蔣總司令宴日公使芳澤於總部西花園．同座有吳稚暉．李烈鈞諸委員．伍外長．王法長．李總指揮宗仁．葉鈕兩秘書長．郭交涉員等．席間胡主席．芳澤公使．蔣總司令均有重要演說．胡主席謂此爲日使與國府第一次握手之日．國民黨在歷史上與日本十分親善．仍望繼續總理遺訓．建樹東亞兩國之眞正親善．無負兩國國民眞摯之期望．芳澤公使此來．必能使中日兩國間得更善之關係．芳澤公使謂中日兩國自應親善．但時有不幸之事件發生．此種事件之發生．因兩國壤地相接．國民與政府如能瞭解此義．一切問題自易解決．中日國民間情感本極親密．政府能領導民衆．必更密切．此數月中．鄙人確見在貴政府統治之下．有顯著空前之進步．前在北京得南方各領事館報告．每以十分興趣留意觀察．此次奉外務大臣命來甯．覿見一切．心甚愉快．且得與國府要人交換意見．尤爲欣幸．諸君從去年北伐出師以至於今．其成功之速．爲中外歷史所未有．此非鄙人恭維．實世界所震異．甚望以諸君之努力．底革命於成功．蔣總司令謂芳澤公使此來誠懇表示對于國府之希望深佩熱誠．所謂中日親善．言之已久．迄今未能實現．此爲極可憂慮之事．如能掃除障碍．則親善不求自得．惟不幸之障礙頗多．最近如山東南京事件．而其總因則在國民革命之尚未成功．芳澤公使吾人視爲親熱之友．故敢言國民革命之成功．爲世界問題．而影響尤大於日本．日本國民．革命始終可以成功．但其遲早則視列強之贊助與妨礙．日本在此關係中．尤爲有力之國家．芳澤公使此來．必能贊助國民革命之成功．滿足吾人之希望．藉謀中日眞正之親善．保障東亞之和平．（本報十日南京電）

郭外次昨日就職

外交部次長郭祺泰十日午後宣誓就職．（本報十日南京電）

總政部情報股十日南京電 郭泰祺蒸（十日）午後二時就外次職，

武漢決定驅共辦法

譚平山等褫職拿辦

電通社十日上海消息 漢口九日電，武漢政府驅逐共派及指導民衆，最近決定事項如左，一擅自組織革命委員會，叛之共產派首領譚平山，吳玉章，林祖涵，惲代英等，八日中央執行委員會，已着免現職，開除黨籍，並加通緝，一爲撤底驅共，武漢政府執行委員會決定調查現任職政府及各級黨部者，是否有加入他黨，警察各軍隊，嚴重監視共派主要人物，有反動行爲者，立加拘捕，有共產黨嫌疑者，應即登報聲明反共，不與共產黨脫離，而在政府及各級黨部奉職者，以反革命論，

國聞社九日漢口電 譚平山，林祖涵，吳玉章，惲代英，高語罕等在南昌組織革命委員會，庚（九日）令褫職，與張國燾等一併拿辦，此間決嚴密清查各黨部各行政機關在職共產黨員，辦法四條，限三日內竣事，

國聞社十日漢口電 方本仁所有漢口財產，佳（九日）始通告發還，

國聞社十日漢口電 四月間各銀行封存之現金，庚（八日）由當局概提半數，約可得八百萬，

國聞社十日漢口電 張發奎電告，虞（七日）收復南昌，賀葉向進賢撫州潰退，佳（九日）令朱培德飭屬分別撫卹贛民，

東方社九日漢口電 政府接電，張發奎黃琪翔七日入南昌．葉挺軍向粵退走．張通電討賀龍葉挺，傳郭沫若在南昌被捕，現中國中央兩行之紙幣跌至五折餘，國庫券不到對折，中國商人關店停業，外商大受打擊，

一路政部駐滬通信處消息，日來武漢共產黨內部發生破裂，已見各報，近據一軍二師接何總指揮電稱，譚平山等亦在南昌主使賀龍葉挺兩部謀變，茲將原電錄下，以資有心時局者之參考，頃奉總指揮何廉電開，接蕪湖李總指揮徵電稱，本日四軍參謀黃超來蕪報稱，陳獨秀譚平山等，在南昌主使賀龍葉挺兩部謀變，東夜將朱益之（培德）兩團，程頌雲（潛）一團完全繳械，激戰一夜，張向華和朱暉日乘車赴德安偵察，爲該部共黨營長鳴槍示威，張朱狼狽退潯，賀龍決竄潮梅，張向華極憤，已派隊尾隨追擊等語，特聞，

討共宣傳週

各省市同時舉行 中山大學開籌備會

總政部情報股十日南京電 討共宣傳週蒸（十日）午在中山大學開籌備會．決定各省市同時舉行．

總政部情報股十日南京電 何應欽蒸（十日）早八時在中央軍事政治學校講演軍事教育，

北京雜電

蒸（十日）午教部派參事司長分赴九校實行接收，隨時由各區警署派警照料，檢點各項簿據賬目，劉哲親到各校查閱，（本報十日北京電）

佳（九日）王蔭泰與美使議定清華舊制生延至明年結束，二三年級均明年出洋，（本報十日北京電）

使團蒸（十日）午集議會加稅案，議論甚多，仍未定辦法（本報十日北京電）

中央特派鄧亞魂爲駐美黨務專員

指導各黨部進行

中央社云、中央海外部以美洲黨務甚屬重要、自經共產派搗亂後、亟須派員前往指導各黨部進行、日昨（九日）中央常務會議議決、特派鄧亞魂任駐美黨務專員、查鄧同志向在美國留學、曾襄辦黨務、兼任舊金山黨報「少年中國晨報」記者、數月前始回國、任海外部秘書兼海外清黨委員、此次赴美、對於本黨黨務之指導及進行、當能勝任愉快也、

國府勞工局長就職誌盛

葉伍代表中央及國府致詞 馬局長宣布目前四大急務

中央社云、勞工局長馬超俊就職典禮、於八月九日上午十時在國民政府大禮堂舉行、到會者、有王寵惠、葉楚傖、虞和德、王曉籟、陸純熙、朱得傳、王禮物、余松等百餘人、開會情形、一、全體肅立、二、奏樂、三、向黨國旗總理遺像行三鞠躬禮、四、主席伍朝樞恭讀總理遺囑、五、靜默三分鐘、六、伍主席授印、七、馬局長宣誓、八、馬局長受印、

中央黨部代表葉楚傖致訓詞 謂昨天是勞動法起草委員會成立、今天是國民政府勞工局局長就職、在這兩天中、勞工所得的利益和保障、一定很多、中央黨部只有工人部、沒有直接聯絡機關、况工人部管全國的、責任太大、所以對於各地工人運動、沒有多大進步、現在有了勞工局、可以直接聯絡、也可以創造一切、工人部那末各級黨部工人部應付方法及一切創製、可以多得指揮幫助、我們覺得工人從前沒有得多少利益、沒有得多少保障、因此各地工人運動常發生問題、常發生困難、現在有了這個創造機關、就是國民政府勞工局、工人運動有了保障、這是很要緊的、所以國民政府設立此勞工局、卻與平常行政機關不同、再談到馬同志、他是很有經驗的、很有興趣的、而他對於工人關係很深、馬同志眞是一黨個人、眞是工人、工人製造廠、此次可算得人、這是到我們好效果的目的、

九、**國民政府代表伍朝樞致訓詞** 今天是勞工局局長就職、此局是國民政府重要的機關、葉同志已說過了、中央雖有工人部、而政

國民黨黨綱政策第四條

實行普通選舉廢除以資產爲標準階級之選舉

中央宣傳部駐滬辦事處

府亦應該有勞工局、才可以使勞工政策實現、國民政府勞工局與中央工人部、有一點不同、勞工局是執行機關、範圍也不同、所以下命令設立勞工局、此點可以看出政府對勞工政策、特別注重、本黨勞工政策與共產黨勞工政策完全不同、本黨勞工政策、是爲勞工謀利益謀保障、共產黨勞工政策是欺騙勞工、表面上很好看、實在害勞工、使他們無飯吃、馬同志是一個工人出身、又是本黨忠實同志、政府很信任、此次政府一方面設立勞工局、一方面起草勞動法、我們很信任馬同志能做、我們國民政府人員是很信任的、十、來賓演說、十一、馬局長答辭。謂今天聽了中央黨部國民政府代表的訓辭及各位來賓的演說、給了超俊許多的材料去辦勞工局的事情、非常感謝、國民政府爲甚麼要設勞工局呢、就是因爲國民黨是代表全民衆利益的黨、現在中國的民衆、地位最卑與所受痛苦最深的、莫過於農民工人、所以國民黨對於農工利益、是應該要特別多顧及一些的、國民政府勞工局之設立、就以這個原則爲出發點、本人追隨總理從事革命工作二十餘年、服膺受總理的命令、從事農民工人運動、在廣東湖南湖北上海及北方京漢京奉京綏各鐵路、聯合許多同志團結了很多的工友、一方面謀工友們自身的解放、同時參加各種的革命工作、自民國六年至十二年間、國民黨在全國的工人運動、頗有成績可觀、民國十三年國民黨改組後、容納共產黨員加入、他們便假藉國民黨的招牌、把持農工運動、各地工友不明眞象、受騙的不知多少、並在工人運動中、多方離間我們忠實的同志、不惜加以誣陷、本黨同志、直接間接受他們陷害的、也是不少、到國民革命軍出師北伐的時候、幾幾乎眞正國民黨工人運動的基礎、都受了共產黨的搖動、他們假藉總政治部的威權、對於軍隊所到的地方的工人運動、多方把持、在湘鄂兩省排斥本黨忠實的同志特甚、有幾位被他槍斃了、本人看見這種情形、十分悲憤、所以在國民革命軍到了武漢的時候、便跑到美洲去考察美國工人運動、其實是共產黨勢力的澎漲、已使本人在國內無容身之地了、今年四月護黨運動發生、在國外聽見非常高興、不久又得到了許多同志的電報、邀我回來、回來的意思、原想以黨員的資格、爲黨國盡棉薄之力、最近國民政府因爲要設勞工局、任本人爲局長、本來爲農工謀利益、是本人的素志、所以不揣能力薄弱、冒昧的担任起來、勞工局是國民政府的機關、國民政府是代表全中華民族利益的國民黨所組織的政府、所以勞工局一切的設施、是要本着國民黨的黨綱來實行的、現在中國的民衆、已經認識只有國民黨所奉行的三民主義能解決中國的一切問題、中國農工問題、也只有三民主義才能解決、中國的農民工人、久已有這個認識、所以他們擁護國民黨的熱忱、比較別的民衆還要來得誠摯些、共產黨作農工運動、也必得假我們國民黨的招牌、才做得通、幾個月來、兩湖農工同胞之被騙、都是誤信武漢僞政府就是國民政府的原故、最近共產黨的假面具揭穿了、兩湖的農民工人、也不相信了、可是農民工人對於國民黨擁護的程度、國民黨決不會欺騙民衆的、說到那裏、就要做到那裏的、今天乘就職的機會、再來說一說勞工局幾件應該辦的事情、請諸位來賓指教、**第一件要辦的事情、就是要使全國工友享受適當人生生活**。勞動者是各種物質需要品的製造者、他們給人類各種物質上的要求、而在歷史上、他們所享受的生活、竟是非人的生活、童工女工尤甚、這是極不合人道的事情、國民黨見到此點、所以在第一次全國代表大會議決的對內政策裏、就有「改善農工生活」的規定、但是農工生活怎樣改善法呢、用甚麼作標準呢、這是要由國民政府來頒布一個勞動法來明文規定的、現在國民政府已經組織了一個勞動法起草委員會、起草這些法規、大概三四個月工夫一定可以頒布出來、頒布出來了、勞工局就是一個執行的機關、無論本國資本外國資本的工廠都要督察他們實行、現在國民政府已經決定從九月一日起實行裁厘加稅、本國的生產機會算是得到逐漸發展的保障了、決不致沒有能力奉行國民政府的勞動法的、外國資本的、那就不客氣的要強迫奉行、如果全國勞働者都享受到了國民政府所頒布的勞働法裏面所規定的各種條文的時候、勞工局的工作也就算有了成績、**第二件要辦的事情、就是要厲行農工教育**。我們的勞動者謀適當人生生活是起碼的工作、但是國民黨同時是要提高勞働者的地位的、提高勞働者地位的徹底辦法、就是厲行農工教育、以增進勞動者的知識、并養成勞動者自治的精神、關於這一點、在論理上已久爲中國社會所認識、但是很少有人厲行的實行過、國民政府是要切實來實行的、將由勞動局、製定實行的辦法、督促各地辦理、**第三件是救濟失業工人**。中國失業工人人數之多、至爲可怖、因此社會上生出許多毛病來、土匪流氓、都是由失業者變成的、共產黨就是最善於利用失業者作工具的、其罪並不在失業者、而在國家無法好好安置他們、國民政府對於這一點、自應十分注意、好在國民政府的領土內市政是要極力整理的、加以中國現在亟須努力造產、國民政府對於本國資本經營的產業、是要多方扶助、使他發達的、那末安插失業工人的機會、比較很多失業者均到了工作的地方、一方面免除了社會的恐慌、一方面解救了許多貧民痛苦、勞工局對於這件事情、雖自覺能力不及、恐怕難以得到圓滿的結果、但是我們是要努力去幹的、**第四件是要設法整理各地工會的組織**、自從清黨以後、各地工會零亂異常、有許多爲土豪劣紳所操縱、有些爲包工頭所把持、還有一部分仍在共產黨的餘孽手裏、這個樣子、完全失掉了國民黨扶助農工的意義、加以組織毫無系統、亦未便於使農工參加國民革命的工作、所以非嚴加整理不可、現在國民政府是國民黨的政府、所以國民政府的勞工局、也應當担負這個責任、務使全國工會組織日趨完善、成爲國民革命工作中之主要的隊伍、同時各地勞資糾紛、日甚一日、有許多是資本家壓迫工人、有許多是工人擊財資本家、成了階級互鬥的現象、這是要想法糾正的、而整理工會也是糾正之一法、一方面使之健全、一方面使他們的行動合理、關於這兩層、國民政府擬修訂從前大元帥時代所頒布的工會條例、并規定工廠法及勞資仲裁標準條例、可以拿來作爲整個標準、以上所說的四件事、是就其大者而言、同時我們極希望工人團體能自動的舉辦許多爲他們自身謀切實利益的事情、政府方面願意來援助的、如合作、儲蓄、保險、工人補習學校、工人子弟學校、勞工醫院等、總之國民政府因爲現在勞動者所受痛苦太深、除根本上取消不平等條約、收回關稅自主權、提高本國實業發展外、極願盡供給能力之所可及的、對於勞動者利益多方顧及的、

財部擬辦遺產稅所得稅

——呈中央政會之意見書——

財政部擬具徵收遺產稅條例十三條、施行細則十六條、又所得稅條例二十八條、施行細則十七條、呈請中央政治會議議決公布、其草案尚待修正、茲覓得財政部所提意見書、披露如次、

▲遺產稅暫行條例意見書　遺產稅亦名相續稅、發源甚早、各國今多施行之、乃理財家所公認爲良稅之一種、夫遺產本非由一己之勞力而來、富家子弟承襲財產、豐衣足食、馴至依賴成性、甘爲廢民、國家徵收遺產稅、所以革除惡習、養成國民獨立自尊之意志、此理論上遺產稅之應徵收也、英國遺產稅自行之已二百餘年、西歷一千九百十三年、其收入之數達二千七百萬磅、約合國幣二萬七千萬元、其他各國遺產稅收入之額、雖不能若此之鉅、亦均爲國家歲入之大宗、此實際上遺產稅之可徵收也、惟吾國社會組織、以家族爲主體、人民財產往往以堂名別號爲戶、祖遺父傳不須更名、亦毋庸登記、此實爲徵收遺產稅之一大窒礙、本條例中因於厘訂報告遺產手續、詳爲規定、且徵之最新學理、遺產大小、承襲親疏、亦未能一律辦理、近親所納遺產稅、應比遠親爲輕、遺產之大者、所納稅率、亦應比小者爲重、故條例中於訂定各項稅率、參照英國及美國加里福尼亞州現行制度、分別厘定、不嫌嚴密、第實施斯稅、較之沿行舊稅、阻力較多、故定罰則以利通行、稅則宜順人情、遺產稅取之喪家、尤宜寬其期限、以便徵收、多所豁免、以昭寬大、此訂立條例之大旨也、是否有當、謹候裁察、

▲所得稅暫行條例意見書　所得稅主義、漸成現代賦稅制度之中堅、英美既倡辦於先、法意復推行於後、吾國所得稅法頒布於民國三年、惟因時局多故、欲行又止、今東南底定、百度維新、尤宜採各邦之成規、修正條例、切實施行、按其理由、約有四端、蓋國民納稅之力、隨貧富而異、若各種賦稅咸採比例法徵收、則富者担負較輕、而貧者担負反重、輕則富者亦富、重則貧者貧、貧富懸隔、非殊社會之福、今所得稅採累進稅制、以重富者之義務、而補諸稅之缺點、是爲合於稅法平均之原則、各稅僅局於一部、而不能普及、田賦僅課地主、房稅僅課住戶、牙當各稅僅課牙當兩商、至所得稅除「不及納稅標準者外」、凡一般國民、隨所得金額之大小、咸有納稅之義務、是爲合於賦稅普及之原則、善良之賦稅、尤以有伸縮力爲要、國民之納所得稅者、咸係中等社會以上之人、衣食既足、禮義自知、當承平時輕其稅率、增進富力、一遇有事之際、欲增稅率、較易舉辦、是爲合於賦稅伸縮之原則、且所得稅既普及於全體、復用累進法以賦課之、則其收入之額、必較他稅爲鉅、他邦前例、此其明證、是爲合於賦稅能得多額之原則、且近世列邦稅法、咸取社會政策、不但求國計之裕、抑且期民生之豐、則吾國所得稅法之施行、實有不容稍緩者、小之平均財用、大之節制資本、實於先　總理民生主義之精意、正相契合、謹擬暫行條例二十八條、施行細則十七條、是否可行、統希裁察、

蘇省政府衛生委員會第二次會議

八日已開始辦公

中央社云、八月五日上午十時、江蘇省政府衛生委員會、在該府新聞記者招待室、開第二次執行委員會、出席委員十人、計省政府六人、民政司法兩廳各二人、主席周仁卿、紀錄施之灝、行禮如儀、隨即討論該會進行事宜、一、主席提議、省政府衛生委員會辦事細則草案、請公決案、決議、修改後通過、二、高委員龍章提議、本會擬定何時實行開始辦公案、決議、從下星期一起實行、三、周委員愛梧提議、請擬定值日委員名單次序案、決議、請主任委員擬定、四、夏委員咸懿提議、現因天氣炎熱、本會辦公時間須略加變動案、決議、從上午八時起、下午二時止、五、周委員愛梧提議、以後每星期常會應規定時間案、決議、每星期四上午十時在省政府委員會議室開會、旋即散會、茲錄該會辦事細則於下、

▲衛生委員會細則　一、本會根據簡章第三條、設執行委員十三人、二、本會設主任委員一人、由省政府第三科科長任之、值日委員一人、由執行委員輪任之、三、本會設常務員一人、根據簡章第七條之規定、由第三科遴派充任之、四、本會每日所辦事件、由常務員擇要登記、值日委員如有未經辦訖之事、應知照常務委員通知、次日值日委員繼續辦理、五、本會議決案件、交常務員會同值日委員執行之、六、本會每週開會時、常務員應將上週辦事經過情形、分別報告、七、本會設辦事室於省政府、值日委員、醫士及常務員、均須按時辦公、八、本會辦公時間、每日上午九時起、下午五時止、遇必要時、酌量變更、醫士辦公時間另訂之、九、本會暫設夫役三人、由省政府民政廳司法廳各派一人、歸本會指揮之、遇必要時、得酌量增加、十、常務員值日委員、每晨應任本署巡視一次、指導夫役執行清潔事務、下午散值前巡一次、視察夫役之勤惰、十一、本會夫役如有懈怠工作、屢誡不悛者、得斥革之、並通知該管庶務、十二、本會專辦理署內公共衛生事宜、其範圍界限、由會畫定、至原屬於省政府民政廳司法廳內部之清潔事宜、亦得聯絡各經管之庶務協同辦理、十三、本會根據簡章第六條之規定、由省政府第三科置備中西防疫救急藥品、署內無論何人需用、均得開單索取、至殺菌藥水、糞除器具、僅以用於公共地方者爲限、十四、本府各廁所小便池、由會專雇一役、每日清除冲洗之、十五、本府水爐廚房所用飲料茶類、本會得檢查取締之、廚房並須設備捕蠅具、十六、本府署外左近各地、應須整理清潔、而爲本會職權所不及者、得由會擬具辦法、函知市衛生局辦理、十七、本細則自通過後施行、十八、本細則如有未盡事宜、得隨時修改之、

蘇農林局積極進行

擬定章程…編列預算

中央社云、江蘇全省農林局自籌備以來、業已大致就緒、所有該局成立後之組織、已擬定章程、並將十六年度經常臨時等經費、編列預算、一併送由建設廳、轉呈省政府審核、至第一第二農事試驗場、第一造林場、第一第二棉業試驗場及稻作試驗場等、亦經該局分別編造十六年預算、送廳彙轉矣、

渤海艦隊援吳運動

新任各艦長被禁

要求釋放吳志馨

發清三個月欠餉

不受沈鴻英節制

國聞社青島通信云、此次凌霄接任第二艦隊、欲將所屬各艦、從新改組、聞其擬定之計畫、第一批更換該隊司令及肇和、海琛、華甲三艦正副艦長、此事業經實行、第二批更換永翔、楚豫、同安、海鶴、海靖五艦正副艦長、第三批更換司令部及各艦內部之職員、此三批發表後、即將各艦先行調往秦皇島暫駐、以後再分往各地、第二艦隊所屬各艦、上下官佐士兵、聞訊大起驚惶、即秘密會議、力圖反抗、約定四日早晨二時、表示決裂、三日各艦即將糧食淡水購辦完備、次日早晨二時、天尚未明、海琛發動、該艦長李國堂因事登岸、未在船上、士兵即將新任副長王某綁起、（照海軍規矩、每晚八時熄燈）、所以海圻未能發覺、私自升火、潛行開往內港、即用信號燈報告其餘各艦、隨時肇和聞訊、亦將艦長馮滔、副長蕭某二人綁起、即與華甲、永翔、楚豫、海鶴、海靖大小六艦、均先後起錨、排列在大港口外、惟同安因鍋爐爆烈、至今尚未修好、不能開行、後由海鶴海靖二艦、用繩拖帶出口、該艦等均將主邊各砲、裝上實彈、日夜派人輪流看守、警備一切、次晨待海沂發覺、然事已晚矣、沈鴻烈命李國堂出來調和、李氏即往各艦詢問此舉是何意見、各艦答復要求三種條件、一、釋放前任司令吳志馨及趙胡二艦長、二、發清六個月欠餉、三、另舉司令、不受沈鴻烈之節制、此三條件限五日答復、若不允承、各艦各與海沂等艦一併武力、李氏隨即登岸、將此三條件報告於沈、沈昨已邀同膠防司令祝祥本會銜電呈魯張請示辦法、現今雙方相持、尚未爆發、日前威海輪緊靠碼頭、現已不能出口矣、

蘇建設廳近聞一束

▲林蠶兩局積極籌備　該廳委任姚傳法爲全省農林局籌備主任、周君梅爲全省蠶絲局籌備主任、業由廳將該兩局所擬簡章及主任履歷呈送省政府備案、現奉省政府指令第九六七號內開、據呈送江蘇農林蠶絲兩局籌備處簡章及主任履歷祈備案由、呈及簡章履歷均悉、應准備案、仰即督飭各該主任妥速進行、以期改善林蠶工作、

▲建設局長開始練習　該廳考取建設局長、業已發表、此種被取人員、尚須練習二周後、始行分發、現正由該廳夏科長草訂練習方法及課程、並草擬各縣建設局組織法、又聞擬將重要縣分先行議立建設局、練習時期完了後、即分別優劣、再行委派、本六月十日即行開始練習云、

▲履勘寶太塘工　該廳前據寶山太倉兩塘工案呈請撥款濟工、並派員履勘、該廳委康時振前往切實履勘、籌定施工計畫、指導進行、並履驗寶山東塘臣羌兩段工程、又據震華製造電汽公司廠長楊廷棟江湛呈稱、與耀明電汽公司糾葛案、請求核示、聞該兩公司之糾葛、認爭已久、該廳委員周君梅前往該公司會同兩造將此覈查明具復、以憑核辦云云、

▲增加治運經費　江北運河工程局局長胡樹鍼鑒於治運之重要、而經費非切籌增不足節以資要公、擬收回補助蘇社經費暨錢莊增息、收作公用、曾呈報於廳、聞已批准矣、

▲新委任人員　該廳新委陶惟抵爲吳縣公益經理處主席委員、又委葛天民爲試用任一農事試驗場長云、

薩樊死刑尚未執行

州長正考慮緩刑請求

紐約總罷工安靜過去

各地仍續有暴動發生

路透社九日波士登電　州長福勒今日宣布渠現正考慮薩樊緩刑之請求、執行會本定八月十一日集議、今改爲十日、蓋州長如准死刑猶豫、該會須有表白也、

路透社九日紐約電　二十四小時罷工反對薩樊案、加入者不若主事者豫料之多、工界估計有四十萬人、警界估計僅十四萬五千人、今日在協和街舉行之公民大會、安靜而過、半因天雨、半因到警察千人、他處會場亦因當局戒備綦嚴、未發生事端、

路透社九日芝加哥電　十五萬意人所聚居境內之天主教堂、今晨有炸彈爆裂、堂柱與玻璃窗被炸毀、在未出事時、教堂附近傳單散佈、令人參加反對薩樊二人死刑之會議、

路透社九日麻州台漢電　法官柴葉拒絕撤銷薩樊死刑原判及准予緩刑之請求、

路透社九日波士登電　薩樊之律師又具呈抗辯麻州上訴法庭拒絕覆審請求事、此爲律師方面請求州法院之最後舉動、然後將上訴於中央法院、

路透社九日倫敦電　示威者現佈置明夜在美使署外舉行全夜大示威、行動、以反對薩樊之死刑、英國境內凡有美領署之處、亦將有同樣抗議大會、倫敦美使署入路均有携械之警察守衛、美使署現僅駐一英人照料、餘員均在休假中、

路透社九日波士登電　今日有五十人列於州議會前反對薩樊之處死刑、均被逮捕、

路透九日芝加哥電　今日有一行人在毗連某郵務分局之破屋前聞中有響聲、得急報告警察、破門而入、覓見一定時刻之炸彈、

路透社九日瑞典京城電　公民大會之代表團請政府干涉薩樊案、即經拒絕、

俄共黨中央監委會開會

議決撤消放逐二黨員

路透電十日莫斯科電　據官場通訊社消息、共產黨中央監察委員會開全體會議十二日決定於反對黨領袖宣布取銷其若干意見後恢復統一、並決議撤銷放逐特羅資基與齊諾維夫問題、惟將予以譴責並警告、

美總統核准

海軍新建築程序

萬噸巡艦八艘建築中

另造萬噸巡艦十二艘

海長謂不變更原計畫

路透社電九日頡德城電　柯立芝總統已核准海軍新建築程序大約除刻在建築中萬噸巡艦八艘外、將另造萬噸巡艦十二艘、各裝置八吋口徑砲、此項程序係海軍部所定、官場認爲穩健、柯總統與海軍部長韋爾堡會商後、乃核准之、衆料國會前已議決之巡艦八艘將趕速興工、有二艘之龍骨業已敷設、三年內八艘皆可下水、海軍部長已發表一文、略謂不因日內瓦海軍會議之中止、而變更造艦計劃、

伍德將軍國葬禮

凱洛格代表柯立芝與會

英報盛稱伍德在菲政績

路透社九日華盛頓電　已故伍德少將今日以軍禮葬於阿林登國塋、國務卿凱洛格代表柯立芝總統與會、

路透社八日倫敦電　每日電聞社論、稱據伍德少將在菲之政績、並言美國對菲主權之重要、謂凡有遠慮之美人皆承認菲島之華人於開拓事業日見重要、菲人重娛樂、而有過剩人民之日本近在咫尺中、馬尼剌有一穩固根據地、美國現方假援、於政治上逼近上海天津、及商業上均有便利、美國今日或將來退出菲島、殊足大大搖動泰西列強在歐東之地位、而將因以使時局更形困難云云、

百齡機消補兼施

百齡機主藥之力・補氣血・固腎元・生精髓・強腦筋・功在實補・故能治虛療損・廣嗣延齡・百齡機配藥之力・健脾胃・助消化・旺食慾・利排洩・功在以消爲補・故能潤腸導滯・利尿強身・

百齡機

小瓶一元每打十元
大瓶二元每打卄元
各大藥房均有出售
外埠函購郵票通用

上海愛多亞路九福公司發行

兵燹之後必多疫癘欲保安全須此速購

急救時疫水
庶有備而無患！
因此水合製最道地．凡一切時疫急痧．如……
霍亂吐瀉
腳痳絞腸等症．
子午癟螺
此水皆能剋制．使輕者立愈．重者減殺其凶勢．俾可就醫．故人人宜隨身攜帶．
大瓶一角▲每元二十瓶▲小瓶五分▲每元四十瓶
上海三馬路中法藥房發行

國民黨黨綱對內政策第十二條　於法律上經濟上教育上社會上確認男女平等之原則進助女權之發展

鄧錫侯致熊克武電

國聞社云、熊克武昨接鄧錫侯由川中來電文云、上海熊總司令錦公勛鑒、頃誦感電、欣悉雲鶴蟄起、安翔滬濱、羅網錯樊、不忘黨國、懇懇勗勉、彌見忠忱、東望海天、曷勝欣佩、當此北伐誓師、南京新造、以革命之先覺、抒元老之壯猷、他日應揚河朔、馬蹴幽燕、促成一統大功、貫徹三民主義、均於此行卜之、望當光彩、愛護波潮、碩畫之餘、希勤導誘、鄧錫侯叩齊(八日)印、

海州來電　公電

各報館鑒、敝處奉總司令部政治訓練部暨第一路總指揮部政治訓練部命令改組、當即遵於八月一日在海州正式改組就緒、除呈報外、特此電聞、國民革命軍第十七軍政治訓練處主任袁冠新秘書周一志代印冬(二日)、

南京短簡

▲第四軍秘書長韋青雲、因與張發奎衝突、辭職到京、昨見蔣總司令陳述意見、並請派工作、

▲第十四軍長賴世璜、已由前方回無錫、整理部隊、預備統率全軍回贛、肅清桑梓赤禍、兵站總監部飭令船舶運輸司令部迅備船隻、以備輸送、

▲國民政府據浙省政府電稱、浙省政府委員第一次會議議決、各廳概不單獨對外、一切由委員會負責、如有函電、懇勿逕致各廳、希查照、

▲獨立第三師政治訓練處主任楊思義、由滬返寗復命、報告軍情、並請發軍餉、總部參議楊美廷奉派赴贛、昨亦公畢回甯復命、

▲江蘇軍事廳長何應欽、今晨宣誓就職、

▲皖南繁昌縣於六月初潮洪並發、以致堤埂冲塌、田廬淹沒殆盡、全縣幾成澤國、人民流離失所、災情奇重、該縣黨部改組委員鍾子琴電呈國府、報告災況、請撥款賑濟、已交安徽省政府查明辦理、

▲曹社昨由豫東來見蔣總司令、報告河南紅槍會匪情形、(國十日)

杭州短簡

▲省政府據常山縣長章宗振電告、職縣轄境防務嚴密、並無發現雜式軍隊、地方安謐、秩序如恆、

▲土地廳長李伯勤招募清丈生二百名、在各縣設立土地清丈處、定下月一日起實行清丈、

▲民政廳長馬叙倫爲澄清吏治起見、擬具懲治貪官條例十一條、已公布施行、

▲省政府因內河巡艦不敷調遣、電寗放還、昨由蔣總司令電復、須俟討逆戰事告成、再行撥還、

▲江干閘口昨有類似兵士者數十人擅入民宅騷擾、以致激成罷市、當經省防軍及戒嚴稽查隊馳往彈壓、旋即開市、

▲國立第三中山大學勞動學院組織大綱、今已公布施行、

▲省政府派委吳道隆舒建於今日至惠興路接收浙西水利議事會、

▲司法廳長阮性存以杭湖嚴二屬監獄亟應調查、以資整頓、茲派楊拱笏調查杭湖二屬監獄狀況、並派錢江調查嚴屬獄政、

▲建設廳程廳長以礦務局行將成立、昨特通令會經發現煤鐵錫銅鉛沸石等礦物各縣、將已採未採一切狀況、列表呈報、以憑核辦、

▲省政府以各縣檢查郵件不時發生誤會、致滋糾紛、昨通令各縣政府、嗣後檢查郵件、須會同縣黨部辦理、以昭慎重、

▲二十六軍駐杭官佐、以故團長錢叔陵爲國殉難、擬在西湖岳墳左近建設錢祠一所、以崇祀典、昨已通函滬甯各地本軍同人一體加入、

▲邵市長以杭垣地面遼闊、野犬過多、實屬有礙衛生、昨已令飭公安局嚴行捕捉、藉保安甯、並擬具家養犬領照辦法、布告施行、

▲本市絨經料房工會與料房夥友工會發生暗潮、因總工會調解無效、雙方均向公安局控請查辦、(鏡十日)

各地新聞

蘇州

▲通告縣長取銷兼所長　吳縣王引才縣長、以縣公安局鄉局長、業已宣誓就職、從此市鄉警察、負責有人、整頓有望、所有本人兼任吳縣市鄉警察所所長一職、當然取消、而所有所長關防、亦已截角銷毀、以卸責任、而符定例、故除呈報省政府外、並於前日通告各市鄉警察分所一體查照、俾便以後遇有犯警案件、直接呈解公安局核辦云、

▲手槍漏彈誤殺人命　昨日下午一時四十五分、閶門外東中市永年祥壽器店對面有一皮匠担、時有武裝軍人、途經該處、因手槍套皮帶已斷、擬着皮匠修理、隨將手槍子彈退出、詎退子之時、永年祥小主人趙阿小立在永年祥門口、致誤擊中、槍彈係由左面骨進、穿左肩而出、車夫被擊之時、擬往店內奔逃、不料逃至門內、即行倒地斃命、當經北區十九守望所警士黃金玉聞驚到場、即行上前拘捕、該軍士即圖脫逃、幷向天開槍、意欲赫退警士、當經王金玉等、奮勇上前、將該犯擒獲、解下手槍、押至北區第二分所、該犯姓王名振環、據云、係第一軍第三師黨員代表、此事實屬誤傷云、該區即派警四人押解總署、轉公安局暫行拘押、一面由地保呈報地檢廳、由張坪檢察官率同檢驗吏法警前往檢驗、驗得確係槍彈致斃、幸有永年祥主施送棺木一具、衣服全套、當即收殮、並見死實可憐、該店主業韻齡慨助大洋二百五十元、周濟死者家屬、並每月仍出工資六元、足見業主可爲大善士云、

無錫

▲建設獨立市之消息　本邑地居滬甯要道、交通便利、工廠林立、爲全國縣治之冠、以故各方對於吾邑頗爲重視、前上海政治會議曾議決以吾邑爲模範縣、又省方葉楚傖何玉書兩委員、又提議以無錫爲獨立市、一切地方建築設施、直接受省方指揮、日前經提出省務會議通過、發交民政廳查核辦理、旋由杭人某君、向本邑人士有所建設接洽、攜有極大之市政規劃、預備次第施行、據聞各方業已妥洽、即經費一層、亦可於本邑省款項下截留若干、以爲興築之用、前日又有某某數團體、上書民政廳請願、以無錫市爲特別市、省方以模範縣獨立市特別市三種問題甚大、爲慎重起見、尙待考慮、而獨立市之組織、則較爲有望云、

▲挽趙前市政局長復職　久懸不決之無錫市政局局長問題自前日民政廳明令委俞縣長着令兼任無錫市政局局長後告一段落、昨日忽又有公民鄒祖典等五十餘人、丁雙盛等商號五十餘家、連名具呈俞縣長、請求加委前市政局長趙子新爲市政局長、並懇明令趙子新氏早日復職、以維市政云、

▲江陰特派員來錫迎提共犯　江陰特派員房整、因查悉該縣曹喻天等、均有共產嫌疑、匿居錫地、暗中指揮同黨肆意活動、審即於本月四日秘密來錫、往晤無錫市特委會常務衛質文、洽商逮捕方法、以免漏網、嗣由衛君將情轉告公安局、請予派警拘捕、由鄧局長飭派偵緝隊會同第二警察署派警前往馬路上陞昌旅館十七號房間內、嚴密搜查、當場拘獲共產嫌疑犯曹喻天薛鵬彭壽侮曹正禮曹延生張壽康孫慕武等七名、並搜得信件一包、遂將查獲之人、件一併呈解公安局訊究、同時由衛質文君致函鄧局長、請於審訊時研究孫慕武之外、其同居六人中、有無孫遜羣陳升璇二人在內、一面由鄧局長親自審訊、訊供後暫押留置所、昨日江陰公安局張品泉來文請將查獲之共產嫌疑犯曹喻天等七名、解交該局督察員王長海押回江陰、歸案訊辦、鄧局長據文巳飭科備文、定於今日將所獲共產嫌疑犯曹喻天等七名、並連同查獲之信件一包、檢交來員並派幹警護送、以便解澄訊辦云、

君香望君明
吸烟知爲星
紅明一星
人皆
交際
紅
品質高尚
定價底廉
各烟紙店
均有出售
留存空包
可換贈品
廠設新閘路戈登路
中國華業烟公司啓
電話西六七八二號

吳江

▲清黨委員會近訊　江蘇省清黨委員會、特委朱運基、爲吳江清黨委員、朱自奉委後、即前往吳江、着手組織、刻已就緒、不日即可成立、又吳江縣特派委員、巳於本月一日就職、現悉內部職員亦已委定吳得一爲秘書長、李百書爲書記長、董濟民爲會計、趙海珊爲庶務、黃飛爲收發云、

▲黎里航船途中遇盜　往來吳江黎里同里間之航船、於昨日下午、由同里開返黎里時、約行至中途、忽遇盜船一隻、盜匪十餘人、喝令停船、該航船主人、知不可免、乃即將船停迫、各盜匪攜帶槍械、一擁下船、肆行劫掠、所有各乘客、身帶銀洋、及船中貨物銀洋、被劫一空、呼嘯而去、巳由船主報區請緝云、

▲平望除螟消息　該鄉除虫局、自上月恢復原狀、開始工作、即遍貼標語、分散宣傳、尙具精神、無如鄉民多因去歲除螟結果、今年螟災較輕、忽於工作、致枯心稻苗、均有發現、江蘇省昆虫局技師到平調查結果、大螟二化螟三化螟正在幼虫時期、三化螟最多、爲害亦最烈、將來行將變蛹化螟、後患堪虞、亟提出辦法、請該鄉除虫局進行、若鄉民仍然漠不關心、前途未可樂觀也、

嘉定

▲籌備商民協會　縣黨部特別委員會組織部、前派王伯勤胡漢華吳鵬高曦運乾趙肇一陳佩青戴貫吾七人爲商民協會籌備員、茲於昨日開籌備會、決定全縣設四分會、每分會派籌備委員七人、第一分會設城市、派喬玉麟等爲籌備委員、第二分會設西門、派蔡子良等爲籌備委員、第三分會設婁塘、派陳仲衛等爲籌備委員、第四分會設南翔、派張志霄等爲籌備委員、刻各分會正在調查組織矣、

嘉興

▲北鄉發生擄人案　北鄉南滙區河泥田港、客民范正法、家道小康、盜匪垂涎巳久、此次以時局敉平、遂返故里、詎巳爲盜匪所乘、昨晨啟戶外出、即被蜂擁下船、連同其子、一併擄去、索價一萬四千元、方許贖回、現下落未知、家屬異常恐慌、

▲新塍拒絕新警佐　新塍新委警佐顏樂道迄未到差、由蔣所長委邵實桑前往暫代、及地方人士以顏聲名惡劣、起而拒絕各情、早誌本報、現悉該鎮人士、根據蘭豁游埠第十二區黨部代電、於前昨壽縣長到鎮時、面遞呈文、請求轉呈省峯、另委賢員、以順輿情、而免糜爛地方、

鎮江

▲絕交會奉令解散　鎮江對日經濟絕交委員會、成立以來、辦理一切工作、頗爲盡力、昨日忽奉江蘇省政府、及總政治部訓令、以此次對日交涉、必取和平手段、萬不可取暴動舉動、以免被跨黨分子、與敵人有所利用、因此訓令該會、着即撤銷云云、

▲市黨部婦女部陳婉慧辭職　市黨部兩女同志、沈慧莫兩女同志、富有辦理黨務精神、均品識兼優、現因市黨部生活經費太低、故不願久處此間、特再四辭職、聞沈同志係赴滬武裝工作、陳同志則擬在滬稍作勾留、即行轉道返粵、並由公安局俞局長贈送、乘車證兩紙、惟吾鎮婦女界失此良好指導、殊可惜也、

▲縣公安局局長發表　丹徒縣警察所、刻奉民政廳訓令從事改組爲縣公安局、昨由民政廳委任樊發煊君爲該局局長、已奉委後、巳於今日來鎮、開始工作、並聞該縣公安局、與市公安局管轄權責、大致鎮江市範圍內屬市公安局、而城鄉以外、十七市鄉地方、皆屬縣公安局管轄云、

高郵

▲縣令牙商代徵平糶捐　本縣去年士紳辦理平糶結束後、共計虧蝕一萬餘元、曾由地方紳董及各法團議決、在米麥稻雜糧項下向賣戶每担徵洋五分、以資彌補、經前知事呈准省署在案、茲未舉辦、日前縣商會以議案訴商民困苦情形、函請縣署查照原案、令行高郵市各牙行從即日起、凡買賣米麥稻雜糧向賣戶每担徵收平糶捐五分、以徵足一萬一千九百九十元九分七厘爲止、各列循環簿二本、記明數目、交市董會核收遞換、其款暫行存儲、以俟集有成數、分別歸還、以全信用等語、縣長據函後、除函復併訓令糧食公會遵照外、一面諭飭各牙商一律遵照辦理矣、

▲縣選籌備處裁併　縣政府劉因節省本縣經費起見、將縣選籌備處裁撤、歸併縣署建設科接辦、

▲實業試驗場主任更換　縣實業局長賈成泰、近以縣立蠶桑試驗場主任汪嘉禾辭職、特薦前任該場技術員、現充實業局勸業員李樹蕃爲該場主任、併附履歷、呈請縣署委任、縣批云、呈及履歷均悉、如請給委、此令、

清江

▲盜匪刼財害命　日前來淺口圩外有路人李得金王匯陳得功及三十一軍兵士周和根曾九如殷利生等六人均海州人、距圩三里許、突來匪徒八九人、將王李身邊現洋刼去、將王陳二人打倒、陳已倒斃、經人報告二署派警往緝、已無形蹤、報縣掩埋、並報公安局緝拿兇囚云、

揚州

▲商民部開聯歡會　七日晚七時、縣黨部特委會商民部長周厚鈞、召集各業商民協會執行委員、開聯歡會、出席者、計二十四業、由周款以茶點、盡歡而散、

常州

▲職工總聯會代表會議　職工總聯合會於九日下午一時、假總工會開第十次代表會議、到全縣綢緞色布煤鐵南貨各業代表三四十人、公推金偉雄主席、報告開會宗旨、繼討論一切進行事宜、並修訂章程、由主席提議江蘇省農工商運動委員會、派秘書嚴蔚庵來常調查各工會情形、議決用聯合會名義、通知各職工會召集全體執行委員於十一日下午二時齊集於典業公會、開會歡迎、並請指導一次、提議、前定八月十日開成立大會、現因手續不及完備、議決改定八月十八日、仍假總工會、開成立大會云、

▲市鄉校長大更動　市鄉各小學校長、須依照教育局頒布資格條例、聘任各區教委、審查本區原任各校長、資格不合條例者、一般有資格無位置者、向各區教委接洽、而託介紹位置、絡繹不絕、各十居六七、均須更換、市委對於人選、頗爲慎重、故各市鄉校長、多半定奪、聞市區各校原校長、除第一校係乙商校長兼任、及第一女子小學校長張繼納、係女師畢業、資格尙合、堪以繼任外、其餘如第二第三第四等校、均不合條例、皆須更委、刻正物色相當合格人員、以便聘任、

▲縣黨部提倡婦女教育　縣黨部婦女部部長李鏡、昨呈請教育局、請提倡婦女教育、凡小學校一律男女兼收、幷酌減學費、以資普及、聞當局准予照辦云、

常熟

▲公餞蔡鏡寰赴美留學　邑人蔡鏡寰、字鑑如、今夏畢業於滬上約翰大學、得學士位、有志研求、決赴美國留學、擬入密歇根大學、研究財政學、及運輸學、定陰歷十六日放洋、前日其舊同學俞君等二十餘人、假座鴻運樓設筵公餞、蔡即席許述此次赴美求學方針、在座諸人、亦各各致辭歡送、希望將來學成歸國、能於財政界放一異彩云、

▲縣特別委員會會議　縣特委會、昨以奉特委會提定經費一千二百元、生活費不得超過二分之一、該會因辦事人員過多、不敷支配、昨特開會議決、將各部幹事(計二十二人)一律裁撤、即發行之三民日報、亦因經費困難、議決停辦云、

▲婦女協會歡迎梁紹文　本邑婦女協會籌備員鄒蓮芬、錢淑琴、祁聽如、李兆桐等十餘人、於昨日下午四時、開會歡迎黨化講習會所聘講師梁紹文、及國民政府廣東無線電台台長曹仲淵、中央黨部海外部秘書劉士木三君於縣黨部、席間對於婦女問題、頗多探討、於會務亦有所指導云、

奉賢

▲房租開始徵收　奉賢縣公署、昨出布告、凡店舖市房、租價在三元以上、一律徵收、定於本月卅日起、飭由各公安局爲徵收處、現悉南橋等鎮、已按照各舖租價、由局出立收據、令當地地保按戶收取云、

▲接收縣黨部　奉賢特別委員會、昨派莊林兩委員至奉城縣黨部接收卷宗賬目、前黨務委員陸祖德目已失明、故由執行委員李主一負責辦理、從上午十時起、至下午四時止、點交清楚、交由莊林兩委員帶南審查、至特別委員名額五人、早經省黨部委任、現該部又由陳以恆督察之介紹、添委張彭賢、戴秋南兩人、於昨日宣誓就職、並由該會接開歡迎會云、

▲市鄉發放振款　奉賢振一案、在未革前、早經陳前知事議決舉辦、後縣黨部成立、即由該部組織春振委員會接收、奈以種種關係、另經閔縣長召集士紳會議、委原有市鄉董主持辦理、先從調查貧戶口冊、造報核計、即以振款、按之區域、貧戶分別攤派、[illegible]於十日起開始[illegible]口糧兩種、[illegible]、茲悉縣[illegible]等區[illegible]發現款、約每人可得四角、西三等鄉、則向滬糴籼米施濟云、

蕭山

▲新漲沙地實行測量　蕭山長河等鄉、新近突漲沙地數千畝、現由浙江測量局派委方萬年等四人、辦理丈量等事宜、該員等擬即日來蕭工作、以期早日竣事云、

▲派員調查城市房屋　省征收房租、決定九月一日實行、本縣縣政府接奉省令後、擬派員會同警察着手調查、以便屆期征收、此次辦法、不論住屋市房、一律征收、自住房屋須估租價、比照附近相等之房屋、定一折中價格征收之、其月租不滿三元者、概免征收、惟以收足四個月爲限、不再繼續征收云、

中央宣傳部駐滬辦事處

國民黨之民權主義于間接民權之外復行直接民權創制複決罷官諸權
中央宣傳部駐滬辦事處

黨務

總理遺囑

余致力國民革命凡四十年、其目的在求中國之自由平等、積四十年之經驗、深知欲達到此目的、必須喚起民衆、及聯合世界上以平等待我之民族、共同奮鬥、現在革命尚未成功、凡我同志、務須依照余所著建國方略建國大綱三民主義及第一次全國代表大會宣言、繼續努力、以求貫徹、最近主張開國民會議及廢除不平等條約、尤須於最短期間促其實現、是所至囑、

中央黨務近訊

中央常務會議於前日(五日)開第十六次會議、議決要件如下、一、關於傳國英烈士公葬事、交國民政府轉令浙江省政府酌恤、二、委方諫棠萬燦葉元龍楊全宇楊滑宋國樞周敦憲七人立刻改組駐法總支部、三、墨國參迫古分部查有陳子遠趙朝亮等受共產黨指揮、便詆毀政府、破壞分部團結、叛跡昭著、除趙朝亮已經除名通緝外、陳子遠一人着即開除黨籍、並咨國民政府通緝、四、關於欽廉警備司令謀補越南國民黨黨員王體郢逸齊鍾鍼廷劉洽一事、交廣州政治分會核辦、五、共黨宋板籌向在紳旬支部陰謀破壞黨部、陷害本黨忠實同志、現在回國參加反動行為、着開除宋板籌黨籍、並交國民政府通緝、六、朱乃斌前被共產黨濫用威權、開除黨籍、着恢復黨籍、七、前新編第二師代理師長葉劍英率師駐吉安、勾結跨黨份子張克等倒行逆施、謀叛大國、着開除葉劍英張克鄰西安杜若魏雙元王彬鋼世璋陳世元丘燕漢樓勝利吳潔黨籍、咨國民政府通緝、八、農民部秘書李希賢辭職、派王禮錫接充、九、加派盧師締為四川省黨部籌備員、十、派定熊光瑄蔣子孝羅衡張鼐鄧鴻渠張孝檳朱鴻題七人為雲南省黨部籌備員、十一、派陳羣謀小岑李蔚齊為駐滬辦事處委員、

東前黨聲

東前特別黨部第二分部、昨日舉行全體黨員大會、地點龍華本部總辦公廳、出席者第二分部全體黨員、開會秩序、一、公推臨時主席張定璠同志、二、向總理遺像三鞠躬、三、恭讀總理遺囑、四、主席報告開會理由、五、執行委員胡海秋同志報告第二分部組織經過情形、略謂本部自執行委員產出後、即欲從事組織小組會議、但因適時小組會議條例本部尙未接到、無從組織、現在特別黨部已將是項條例頒佈、故急須組織、六、提議事項、甲、組織小組問題分二組、一、官佐、二、士兵、乙、推定小組組長第一小組正組長張元成同志副組長王壺同志、第二小組正副組長先由夏伯訓同志爲指導員、隨即推舉蔣金泉同志爲正組長、錢德林同志爲副組長、丙、本部執行委員白崇禧張定璠潘宜之因職務繁重、提出辭職、通過、丁、將候補執行委員張文成陳漢佐同志補任正式執行委員、通過、戊、公推黃得中同志爲執行委員、己、張文成同志補任執行委員所遺第一小組組長、公推呂孟同志担任、庚、自本星期起第一小組每週會議定星期六上午九時至十時、第二小組定星期四上午九時至十時、辛、胡海秋同志提議、以後無論開任何會議、全體黨員均須出席並須遵守時間、如有因故不到必須請代表、遲到亦須提出理由書通過、壬、今日會議經過情形及議決案、責成執行委員具文呈報特別黨部、七、散會、

津浦路籌備黨部

津浦鐵路特別黨部籌備委員陸福廷倪品眞曾協民周大賓白思九等、前奉中央黨部委令組織津浦鐵路特別黨部、該委員等現在浦口設辦公處於津浦鐵路管理局三層樓上、開始辦公、首先調查浦口、浦鎮黨務工作、各委員分途積極進行、不遺餘力、聞該處調查工作、不日完竣、區黨部可成立二處、一俟成立後、即前赴滁州、蚌埠工作云、

中央特區黨部籌備訊

中央特別區黨部籌備會、于本月三日在中央黨部開第二次籌備會、推劉震爲主席、王劍紀錄、恭讀總理遺囑、一、劉震同志報告籌備經過情形、并將調查之結果報告如左、中央有十二機關已彙送調查表、共一百七十六份、國府已呈報者共四個、共一百二十七份、其餘各機關當即通知、速即彙送本處、二、楊熙績同志提議、勞動局定六日就職、俟其成立、即可調查、通過、三、吳倚滄同志提議、中央組織部已成立之區分部、領取印信、應先行索取印信條例、四、吳倚滄同志提議、應限制中央區黨部之區分部、以五人至三十人爲一區分部、已呈報之黨員調查表、應嚴格審查、五、籌備處提案、一、是否先限於最短時間內促區分部成立、決議先就已調查者成立區分部、二、請決定如何劃分區分部、（如宜傳部之中央通信社及國民政府之副官處等、應否另立區分部、）決議以部處爲區分部單位、以成立之先後爲區分部數目之次序、三、對於將來劃分之各區分部、應如何派員監督選舉、決議分派籌備委員監督選舉、四、請擬定特別區黨部之選舉方法及日期、以利進行、決議限八月三十日以前成立區分部、區黨部選舉法由中央組織部頒布、五、對於非黨員佔多數之機關人員有意運遲不塡黨員調查表者、應如何辦理之、決議着該部同志負責、將其不肯塡報詳情報告、同時該部同志應先塡報、再定應否成立區分部、六、限八月十五日以前彙送報告調查表、逾期不收、通過、七、中央財務委員會應屬於何種機關、決議屬中央監察委員會、

蘇司法廳黨訊

江蘇司法廳區分部第一次執行委員會、昨開會議、列席者、孫祖基楊昌第尤憲祖主席謝冰、一、開會如儀、二、推舉尤憲祖同志爲常務委員、孫祖基同志爲組織委員、謝冰同志爲宣傳委員、三、本區分部經費暫行按照薪額徵收百分之一、黨費二角照收、四、議決於最近期間、邀請本廳職員開一區分部聯歡會、五、議決辦公時間每日上午十一時至十二時、執行委員輪流到部辦公、其輪流次序如下、星期一四尤憲祖、星期二五謝冰、星期三六孫祖基、六、議決黨員大會每二星期舉行一次、時間爲星期六下午四時至五時、七、議決執行委員會每星期二開會一次、時間為上午十時至十一時、本部遵照中央黨部命令、在清黨時期內暫行停止徵求新黨員、

特別市黨部工作

青年部　特別市黨部青年部、昨又得有上海特別市童子軍協會來函請爲鑒核備案、該部冷部長前爲此事曾將全案携寧、呈中央青年部、現中央復文尚未到部、現該會又來呈請迅爲鑒核准予備案、以利會務、故該部已決將此案提交今日執行委員會討論、再該部於昨晨據學總會駐滬辦事處人員面稱、有總司令部交通處派人來該會駐滬辦事處查勘房屋、意欲在該處設立無線電台、該部按前曾收到總司令部交通處無線電臺來函、商借學總駐滬辦事處之屋宇、該部曾函轉學總會、學總會復謂不能借用、該部即據情復總司令部、交通處李範一同志、今又發生此情事、該部除力圖暫予制止外、特電請學總會請其派人來滬、共商辦法云、

婦女部　特別市黨部婦女部、近來工作、更形忙碌、而前來求援助之被壓迫婦女、日以數起、竟有應付不暇之勢、社會情形、實大複雜、男子來部伸訴者亦時見之、彼等視婦女部爲解決家庭問題之唯一機關、該部以事越複雜、處理愈須清楚、故對於來部求援者、必詳加審察、精密調查後、始肯設法援助、竟或有因事實不符、致駁斥或訓勉者、亦常有之、又該部以關稅自主、裁撤厘金、很爲重要、特令各婦女團體派代表出席關稅自主籌備會、並作種種宣傳工作、藉以團結民衆、爲政府後盾云、

商民部　上海特別市黨部商民部昨據上海特別市政府及上海勞資調節委員會函稱、勞資調節委員會章程已由市政府公布、其第三條之規定、市黨部應推代表一人加入合組等因、並附勞資調節委員會章程九條、該部當即列爲提案提交今日執行委員會討論云、

組織部　特別市黨部組織部昨發護字第七十九號通令、令各級黨部云、爲通令事、案奉中央執行委員會第四號通令內開、爲通令事、准中央監察委員會函開、據廣東省黨員吳國榮呈稱、爲共黨誣陷亂命通緝、請准將案撤消等情、查共產黨陰謀危害本黨、對於本黨忠實黨員、靡不構辭誣陷、上訴人及謝英伯蔡瘦林盧光功等被廣東政府之通緝、係根據澳門支部之報告、指上訴人等有在澳組織討共救國大聯合之舉、究竟該支部所繳抄函大綱願書宣告書等、是否由於上訴人等所製、毫無証明、就令上訴人等書曰確有此種組織、亦屬一種純粹反共行爲、現在清黨期間、援照本黨部九十七次聯席會議、「凡純粹反共而開除黨籍者、應恢復黨籍」之決議、對於吳謝蔡盧四人、仍應撤消原案、恢復黨籍、經本會議決定辦法如下、一、撤消廣東省黨部原案、恢復盧光功吳國榮二人黨籍、二、恢復謝英伯蔡瘦林黨籍、三、函國民政府令廣東省政府撤消對於吳國榮謝英伯蔡瘦林盧光功四人之通緝令等因、當經本會第一次會議決通過在案、除令行外、合行令仰該黨部並轉飭所屬各級黨部一體知照、此令、又第八十號通令云、爲通令事、案奉中央執行委員會第十五號訓令內開、爲訓令事、准貴會移來軍人部據黃埔同學會轉據二十一師六十團代指導員謝晉元報告、第五連指導員王極、第二連指導員王憲五、第一連指導員張景惠三人、先後潛逃、請予開除黨籍等情、當經本會第十六次會議議決、應予照准、相應函達貴會希公決執行等因、當經本會第一〇八次常務會議議決黨除王極王憲五張景惠三人黨籍、除函復中央監察委員會外、合行令知該部併轉飭所屬一體知照、此令等因、奉此合行錄案通令各級黨部一體知照、此令、又第八十一號通令云、爲通令事、案奉中央執行委員會第十八號訓令內開、爲訓令事、案准中央監察委員會函、准海外部函、接非列濱第一支部函告張伯蔭鼓吹共產、搗亂黨務、請予以懲戒、又據廣州政治分會附抄黨員廣椒等呈請、開除非列濱總支部主席張伯蔭黨籍、併通緝、復准海外部函開、非列濱第一支部前控告總支部張伯蔭助逆各證據、請併行審查辦理各等由、當以清黨期內、既不努力於護黨運動、反敢鼓吹共產、其附逆叛黨、實屬罪無可宥、經本會十六次會議、議決張伯蔭應即撤銷黨中職務、開除黨籍、並咨行政府通緝、相應函達、提出公決執行、撤消張伯蔭黨中職務、開除黨籍、并咨政府通緝、除分行外、合行令仰該黨部、并轉飭所屬一體知照、奉此、合亟錄案通令、仰各級黨部一體知照、此令、上海特別市黨部組織部長冷欣、

蘇省黨部特區訊

江蘇省黨部特別區黨部第一區分部於七月二十八日上午七時半舉行成立會、列席黨員十餘人、由區黨部監選委員祝兆覺宣讀總理遺囑、次推定王劍虹主席、錢煇寰紀錄、趙文林鄭祖玄檢票、選舉結果、王劍虹侯可九趙文林當選爲執行委員、吳傑許培秋爲候補執行委員、次由各執行委員就職宣誓、次由特區監選委員祝兆覺同志訓詞、監委員同劉秋同志訓詞後、次由王劍虹同志演說散會、

又訊、江蘇省黨部特別區黨部第一區分部於八月五日下午一時舉行第一次執行委員會議、出席委員王劍虹侯可九趙文林、公推王劍虹同志主席、趙文林同志記錄、主席恭讀總理遺囑、并報告開會宗旨、當議決各案如下、(一)推定趙文林爲常務委員、王劍虹爲組織、侯可九爲宣傳、(二)推吳傑爲文書、許培秋爲會計、(三)由文書擔任呈報區分部成立經過及執行委員會成立情形、(四)由常務委員具文向上海黨部呈請頒給關防、(一)由會計按月向各同志徵收黨費、(一)由宣傳委員負責擬定各項標語、(一)由組織委員進行徵求本處各同志入黨、(一)定每星期四下午一時召集黨員大會、(一)定每星期至少開執行委員會一次、

朱華均等之懲處

駐墨參追咕埠中國國民黨分部以朱華均等破壞黨務、議決開除黨籍、茲將通告照錄如下、爲通告事、案查本分部反叛黨員朱華均李其珍關禮端等二十一名分派所謂「護黨討逆之第二次宣言」、誣衊南京政府及蔣總司令、捏造是非、希圖減少革命集合之勢力、以遂其破壞黨務之陰謀、及推反本分部一切之議決案、似此陰險手段、實屬罪無可逭、本分部已於是月二十六日開全體黨員大會議、議決通過將該反動派等二十一名永遠開除黨籍外、另將陳子遠趙朝亮二人作亂行爲、呈報南京中央黨部及國民政府核辦、以遏亂萌、而正黨規、仰各同志週知、計開、朱華均、廣東台山海晏五村人、證書海字第一二五八號、李其珍、廣東台山海晏仟龍里、證書海字第一二五九號、關禮端(別字讓存)南海九江人、証書垂字第八四七號、陳志勵、台山那扶區禾林坑人、證書率字第七三六號、第二二五七三六號、伍如碧、台山官寶人、證書耽字第三〇號第七九〇三〇號、鄧長民、開平護龍保安里人、証書率字第六五七號第二二六五七號、陳和盛、台山海晏汝村人、證書垂字第二九號、趙從達、台山洋石鄉人、證書耽字第三四號第七九〇三四號、林宜煥(即卓文)、香山泥灣人、證書乃字第四九九號、關翰章(即星池)南海九江人、證書乃字第五一四號、吳流勳、台山那扶小江圩大湖村、證書服字第一五三號、陳熾爾(即其昌)台山深井塘仔頭村人、證書垂字第五六號、朱錦湛、台山海晏丹堂村人、證書海字第一二六〇號、朱裘歡、台山海晏五村人、証書乃字第五一七號、黃業燦、台山海晏大灣村人、證書海字第一九三九號、劉希安、台山海晏沙欄朝陽里、証書垂字第九五二號、陳炳章、台山海晏汝村人、証書垂字第三〇號、陳用濟、台山海晏汝村人、證書垂字第八三〇號、陳子書(即兆麒)台山海晏汝村人、證書垂字第二一號、伍勳唐(即學炳)台山海晏新園村人、証書服字第九五號、伍福燊、台山海晏那馬新寨村、證書乃字第五二五號、中華民國十六年六月二十七日、執行委員會、監察委員會謹布、

皖省黨部委員會

公平通信社云、中國國民黨安徽省黨部改組委員會七月二十六日第三十七次常會、出席委員夏純、湯志先、葛曉東、路錫祉、主席委員、葛曉東、記錄、陳聘傑、主席恭讀、總理遺囑、報告事項、各地來件、討論事項、中央執委會令開、各級黨部許可、當地軍警不得擅行逮捕、及加任何處分、請轉知所屬知照由、議決、轉知各級黨部知照、并在民國日報公布、二、中央組織部函送黨費印花條例二張、希轉飭所屬全體黨員遵照、并將從前欠費補繳、同時在民國日報通告、三、略、四、略、五、組織部長葛委員提議委任張灝濤爲亳縣縣黨部改組委員案、議決通過、六、組織部長葛委員提議英山縣黨部籌備委員穆道美、另有工作、呈請辭職、遺缺請以胡海觀補充案、議決、通過、七、望江縣黨部籌備委員會代電稱該縣洪水爲災、亘古罕見、除派倪則楷晉省面陳外、請分別轉咨、乞代請急賑由、議決、咨政委會辦理、八、青陽縣黨部籌備委員孫奎南等呈爲薦保該縣各會委員請鑒核加委商民協會等分別委任由、議決、交該主管團體加委商民協會、准予先行辦理、俟省商民協會成立、再行加委、九、太平縣黨部籌備委員會呈請轉咨政委會准將貴池一師遷還大通、以便學生樂於從事、再該會議決委任趙鵬等爲該縣商民協會籌備委員請鑒核加委以利黨務由、議決、一、咨政委會核議、二、交省商協會加委、十、略、十一、略、十二、十三、繁昌縣黨部改組委員鍾委員呈報縣水災情形、請電蔣司令電咨政委會准將未解軍米五百石、留充民食、以救目前由、議決、咨政委會核議辦理、

上海縣黨部消息

組織部　該部昨日之工作、頗爲忙碌、雖汗流浹背、而精神不稍懈怠、玆彙錄其工作如下、一、塘灣四區黨部、有幾個區分部、先後成立、至昨今兩日中、由該部派許寅指導員出席、二、省中婦女運動訓練速成班、有公函來部、囑保送聽講員二人前去、以二月爲限云云、玆由該部致函區部從速選派、三、第二區指導員已委蔡炎同志、不日任事矣、四、昨日將印號之各種表格、分配各級黨部、又轉寄本省各縣黨部、以便交換參考、五、通告下級黨部以各校表格之分配法、又遵照中央黨部條例、通告印信之頒發手續、

宣傳部　該部鑒於宣傳大運動時之各種已有宣傳品、均由盡文章之能事、覺爲不適於農民、並難引起農民之趨向、故決以後各項宣傳品、均須圖畫化、俾收實效云、

贛省監委會訊

中國國民黨江西省監察委員會昨開第四次特別會議、到會者黃介民姜伯彰孔紹堯、主席姜伯彰、紀錄黃介民、一、主席恭讀遺囑、二、報告及認可上次議決案、三、南昌軍隊內部發生變化應如何應付、議決本會急函執委會召集緊急會議、由省部呈請中央黨部國民政府并蔣總司令速定入贛大計、并函李主席分頭接洽、四、函執委會須尊重黨的組織並本會意見、議決函稿通過、五、每星期將本會工作彙報中央黨部、(分致各委員每人一份)議決推孔委員紹堯督促幹事負責辦理、六、公推姜委員伯彰赴滬徵求旅滬同志對於江西黨務之意見、議決函稿通過、

黨訓所通告學生

中國國民黨上海黨務訓練所昨開通告第二十一號、爲通告事、照得夜班學生每晚上課、近查間有請假期滿、及不假缺課者頗多、除已令知教務部查明曾犯有請假期滿及不假缺課連犯三次以上者、着即開除學籍外、仰各夜班生注意努力奮勉、勿再犯上項不假缺課情事爲要、再關於籌備夜班同學錄、業經派定本所職員、孫坦白同志負責辦理、特此通告、中華民國十六年八月十日、所長潘宜之、

北路軍總政部訊

國民革命軍北路軍總指揮部彙三十七軍政治訓練部駐滬特派員郁志傑昨接南京快函云、該部特別黨部第一二三四各小組爲欲適合中央頒定軍隊特別黨部組織條例、特於上週召集各組長聯席會議、決議以前一二三四小組合併爲一小組、於昨(九日)上午九時在南京總政部開成立大會、公推姚素舫主席、張文欽記錄、一、向黨國旗及總理遺像行三鞠躬禮、二、恭讀遺囑、三、主席報告宗旨及經過情形、四、討論改組問題、五、選舉結果、吳醒亞同志當選爲正組長、姚素舫同志爲當選爲副組長、六、臨時動議、七、呼口號、八、散會、

蘇省講習所黨訊

蘇省省黨部暑期黨化講習所臨時獨立區分部、於八月八日下午七時在該所大講堂開第二次黨員大會、出席者三十四人、主席張雲卿、開會如儀、秩序井然、一、報告、甲、主席報告國際近況國內政治、軍事黨務、乙、宣傳部朱品三同志報告宣傳委員會已組織成立、並分定股工作、二、討論、甲、議同志應研究黨綱及主義由、議決、同志各備中國國民黨黨員須知一册、自動研究、但以後在黨員大會時須互相提出討論、乙、議總理紀念週下次可在本所單獨舉行由、議決、通照過辦、三、臨時動議、宣傳委員提議、今日自由演講、如演講者不滿六人、嗣後演講須由執委輪流指派案、議決、通過照辦、但自願發表意見者、聽時亦得自由演講、四、各同志自由演講、甲、徐振新同志講同志間應組織黨化教育研究會之必要、乙、朱品三同志講黨員對於環境應抱的態度和同志間應有的親愛精神、丙、蔣保民同志講化裝宣傳之重要、五、散會、

中宣第二小組會

中國國民黨中央執行委員會宣傳部駐滬辦事處獨立區分部第二小組、於昨日下午四時開第三次常會、首由高鐵郎同志主席報告、略謂根據上海特別市黨部規定、凡區分部之執行委員不得兼任小組組長、本組正副組長高鐵郎徐蔚南兩同志、均當選爲執行委員、本組應改選正副組長、當經全體議決、用記名投票改選、選舉結果、朱應鵬同志當選爲正組長、楊哲明同志當選爲副組長、當由朱應鵬同志主席、楊哲明同志紀錄、繼續開會、並用抽簽辦法討論上次會議規定之問題、當由朱應鵬同志講「國民革命有無階級性」、楊哲明同志講「收回租界的步驟」、繼由徐蔚南同志補充以上兩問題之意見、小組中各員之工作報告、辦法已規定每次對小組用口頭報告、對市黨部按表填報、至於下次會議中所討論之問題、已規定爲「藝術與三民主義」及「中國共產黨運命之預測」云、

太倉特委會消息

太倉縣黨部特別委員會、自七月十二日成立以來、委員管純一、黃於寅、劉森、傅慧智、金闕南、分任各部部長、工作進行、不遺餘力、舉行會議九次、議決案件頗多、茲擇其重要者、略誌如下、一、劃全縣爲五黨區、第一區太倉市、新豐、半涇、湖川、東阜、蓬萊五鄉屬之、第二區劉河、劉新、何橋、茜涇、新塘、陸渡五鄉屬之、第三區、沙溪、直塘、毛市、雙鳳、岳王四鄉屬之、第四區、浮陸、三老牌樓、方橋、楊林四鄉屬之、第五區、璜涇、鹿河、王秀思九三鄉屬之、二、各區設指導員一人、第一區黃於寅、第二區郁丕武、第三區陸振爵、第四區于光元、第五區胡伯新、三、建議省黨部、請咨省政府、注意各縣土豪劣紳、及腐敗化惡化份子、混入各行政機關、四、設置告發箱、以便民衆舉發一切反動份子、土豪劣紳貪官污吏、五、開辦暑期黨義訓練班、六、委聚盧華等九人爲婦女協會籌備員、七、本縣各種報紙、均須送會審查、八、聘任顧雁賓、黃於寅、傅慧智、吳英豪、朱可久、聚蘆華、蔣雲一、陳念部、沈宇平、爲審查委員會委員、九、聘任錢朗西、龔均如、崔雁冰、顧震白、沈秩廬、張吟儂、蔣平階、顧紹熹、吳健雄爲宣傳委員會委員、

各級黨部之工作

第八區黨部　吳淞八區黨部昨日在該部會議廳開第九次執行委員會、出席者阜勵之謝天祐張嘯楊傳聲高勵光、列席者祕書張彭年、主席高勵光、一、讀遺囑、二、報告、三、討論、甲、結束慶祝北伐經費、乙、辦理成人義務學校、丙、黨部講習所進行事宜、丁、修訂辦公起訖手續等云云、

四區十一分部　星期日下午八時開第九次常會、常務張綱、因病請假、由執行委員徐仲皋主席、黃啓增紀錄、一、主席報告、上級黨部各項通告、二、週間工作情形、二、市代表宣治照報告最近軍政事務、三、區代表王斌報告國際間現狀、四、提案、徐惠民提議、甲、政府宣布關稅自主、極力向民衆宣傳、乙、組織永久宣傳委員會、丙、汪漫之提議常會改爲一星期一次、丁、陳堯楨提議取締研究班、改爲訓練班、五、討論、甲、關稅自主(議決)組織特別委員會推陳濟成等三人負責起草宣言等、乙、永久宣傳會(議決)分甲乙、二組、每組五人、當推甲組徐惠民黃啓堉等五人、乙組徐仲皋孫錦等五人、六、通過清黨期內加入之預備黨員、

三區四十八分部　前日晚在辣斐德路北德小學開第五次黨員大會、出席二十餘人、錢侃主席、王蔚如紀錄、常務錢應第報告黨務各項情形、次區指導張國幹報告黨務狀況、經濟問題、黨員報告工作、討論一、二以後每逢黨員大會推數同志演講三民主義、

一區十六分部　第七小組前日開成立大會於明星學校、主席劉鐵、報告籌備情形、區黨部代表蔡同志報告政治情形、十六分部代表蔡同志報告、選舉正組長劉鐵、副組長吳寶球、

二區二十五分部　前日下午二時半開第十次黨員大會、李人杰主席、葛蓉紀錄、市黨部代表倪維同志報告軍事政治黨務情形、執行委員報告最近工作、討論、一、關稅自主、決議組織宣傳隊及募捐宣言、二、宣傳處決議請張同志和他分部接洽組織、

一區六分部　前日下午在商務書館編輯所三樓開第八次黨員大會、出席者三十五人、常務劉育才報告、上級黨部通告、及該分部上次會議所決議組織三民主義研究班、已將條例擬定、分五章十六條、每晚二小時爲研究時間、又組織臨時講習會、預備宣傳廢除不平條約關稅自主裁厘加稅云、

各地黨聲

▲如皋　如皋縣婦女協會、由黃隱五等發起籌備、不辭勞苦、成績日見斐然、近又組織遊藝大會、作婦女解放運動擴大之宣傳、并請縣黨部張其環徐健希同志導演、借定振市劇場於本月初六．七．八．開演、節目有「孔雀東南飛」「空谷佳人」「可憐的秋香」「大婦」「三姐妹」「新舊家庭」「我同伴」「解放樂」「糊塗人生」等、衣香鬢影、濟濟一台、爲如皋空前之盛舉、表演成績均爲上乘、觀衆之多、得未曾有、聞將所得票資全充該協會之基金云、

▲桐鄉　該會成立後、已曾二次會議、推出曹永堯爲常務委員、李在兹冰爲組織部部長、朱經森爲宣傳部部長、已於日昨接收移交開始辦公、對於進行事宜、籌畫不遺餘力、想日後該縣黨務定有起色也、

▲如皋　如皋縣黨部請特別委員會、清黨委員會、於八月二日在該黨部請公安局長趙光開茶話會、席間提出關於該局應行之事項甚多、經過長時間討論、結果均極滿意、茲將是日所提出之要案採錄如下、一、黨化警士、二、公安局與黨部之關係(協助、清黨、派人、聯絡問題、)三、各地公安分局與各區黨部區分部、四、取消買得巡官、五、撤消局內惡劣份子、六、警士生活問題、七、嚴禁鴉片賭博、八、注意夏季衛生、設立時疫醫院、九、厲娼、十、籌定各警區經費、十一、檢舉反革命份子、十二、禁止迷信、(如近日賽會、乩壇巫覡等、)

商業團體

加入慶祝關稅自主大會

四商會聯合發表意見…進口稅不宜採均一制…出廠稅應加補救

上海特別市商民協會、發起上海各商業團體慶祝關稅自主大會、分函各商業團體參加、除已有航業公會茶業會館等復函贊同外、昨又續有參加、茲錄如下、

▲華商碼頭公會來函　逕啟者、接奉大函、欣悉兩京國民政府定於本年九月一日實行裁厘加稅、關稅自主、貴會第四次籌備員會議議決、發起舉行上海商業團體慶祝關稅自主大會、囑派代表二人、以便召集籌備會議、討論慶祝辦法等因、竊念關稅自主、關係於國權商業至爲重大、一旦告成、凡我商民、自宜一致參加、藉襄盛舉、而伸慶祝、茲特推魏鳴文君爲本會代表、列席討論、務希台洽指示一切爲幸、

▲各路商總聯會函　逕啟者、接奉八月二日公函、敬悉、上海舉行慶祝關稅自主大會、籌備事宜、敝會推請張子廉許雲輝二君爲代表、相應函達、至希查照爲荷、

▲商民協會復函　逕啟者、接誦台函、以加入上海各商業團體、慶祝關稅自主大會、並示知推出代表等由、查關稅自主、裨益商民、至深且大、不有慶祝、曷昭盛舉、貴會通告加入、具見愛護國權、關心商業、曷勝欽佩、除決定開會日期、再行奉告外、特先函復、此致華商碼頭公會上海各路商界總聯合會、

四商會發表意見

上海總商會商業聯合會縣商會閘北商會對於歡迎程處長報告裁厘加稅所貢獻之意見云、裁厘加稅自載入壬寅商約後、一般國民希望其實現者已數十年、徒以國內多故、外人挾持、等於望梅止渴、茲者國民政府在軍事尙未結束之際、不惜排除萬難、毅然宣布於本年九月一日將進口關稅依照國定進口關稅暫行條例課稅其當機立斷勇於建設之精神、誠爲國民所感佩、但此次裁厘尤有一種極澈底之辦法者、即常關一項、除徵收國境進出口稅者而外、其餘內地常關一律裁撤、實爲歷來言裁厘者所未經見及、蓋自壬寅英約有常關制度、仍可保存之文、於是歷來言裁厘者乃欲利用此常關以爲經徵產銷稅之用今政府既於布告中聲明將內地常關及非通過稅而不便商民之落地稅一併裁撤、是與落地稅改頭換面之銷場稅爲壬寅英約所遺留者均予以摧陷廓清、尤足使商人得澈底之解決、此次財政部特派關稅處程處長銜命來滬、在政府一方固欲以此案籌備經過之情形報告於商人、而在商人一方以裁釐加稅頭緒繁重、政府雖高瞻遠矚、胸有成竹、而商人本身利害所關、非無千慮之一得、亦欲乘程處長來滬之會以貢獻於政府、以備芻蕘之採、不嫌詞費、試縷述其旨如下、

▲進口稅不宜採用均一制　此次頒布之進口關稅暫行條例、除烟酒及甲乙兩種奢侈品另定課稅等級外、其餘概目爲普通品、一律課以値百抽十二有半之進口稅、此在政府自爲減少外交方面之糾紛起見、故於所定普通品稅目、仍不超過壬寅英約所定之限度、以使外商易於就範、苦心孤詣、在國民固當共諒、然政府此次裁厘加稅、其立旨既爲發達國民經濟起見、則此中之調劑之能力、曩時所定稅之爲人詬病、半以其課稅太輕、半亦以其不問貨品性質如何、而概施以值百抽五之課稅、今若改定關稅條例而仍適用、均一稅制、於發達國民經濟之主旨、竊慮其仍未貫澈、何則、就普通品詳晰言之、有爲國內工業所必需品、而國內工廠、現向不能自製者、如紡織機器製鐵機器開礦機器等、有爲助長國內文化發達之品、如書籍儀器等、有爲公共衛生必需之品、如醫療所用之器具藥品等、有爲國民日用必需之品、如煤則關係工廠之燃料、而因國內礦產尙未盡量發展、不得不仰給外來之補助、米爲國民重要之食料、而因國內農政、未能修明、不能不仰給暹羅安南等洋米之輸入、(洋米向爲免稅品、此次所頒暫行條例、第十條中未曾列入、諒必照普通品課稅暫因斟酌於吾國需要之情形而課以極輕微之稅、或竟免稅、今於上述各項向來免稅或僅課以値百抽五之正稅者、一律課以值百抽十二有半之稅、似未足以貫澈發達國民經濟之本旨、應請轉呈政府將現時所認爲普通品中就上述範圍劃出若干種再詳細分類或許其免稅或課以值百抽五値百抽七有半之進口稅、此敝會所希望於程處長者一也、

▲出廠稅條例之補救　出廠稅爲抵補進口關稅之損失、就財政收入言、就抵制洋商廣爲設廠之政策言、當然應行按章收取、惟國內特創之大工業、從前如張裕釀酒公司、溥益製糖公司、國民製糖公司、漢冶萍製鐵公司、本埠之和興鋼鐵廠等、均有於若干期間特准免稅之文、壬寅商約所定涉及出廠稅者、亦有准免之例外、現在政府此次裁厘本非悉以壬寅商約爲藍本、更無所容其瞻顧猶豫、竊謂宜於出廠稅條例中補訂一條、凡從前允准免稅及政府嗣後認爲應行特准免稅各廠、均不在本條例所定範圍之內、此應行修正者一也、又從前機製仿造洋貨本許其輸出國外者、併値百抽五之一道出口正稅、亦予豁免、此爲仿照歐美各國之獎勵出口起見、於國內幼稚工業不無裨益、故上年北京所擬出廠稅條例草案第三條、有完清出廠稅之貨物出口運往外國時、出口海關應分呈繳第十條所載之運單、於徵存之出廠稅款內憑單將所完出廠稅銀、如數發還之、其用意仍爲維持出洋免稅之原案、茲查政府此次頒行之出廠稅條例第七條載明完納出廠稅之貨物、出口運往外國時、由該商向出口海關呈繳第九條所載之出廠單換領憑證、得運行出口、不再完稅、是照現行辦法運往外洋之貨物其已繳出廠稅並不發還、比照出廠稅未施行以前、每百元須負担十二元之稅欵、實足以阻礙國內機製仿造洋貨之輸出、應參照上年北京所擬出廠稅條例草案第三條、迅速往外洋之貨物、准其按數發還、此敝會認爲應行修正者、又其一也、又出廠稅條例第五條、規定凡完納出廠稅之貨物在本國境內概、免重徵、然政府此次宣告裁厘、既暫以蘇閩浙皖粵桂六省爲限、假使已完出廠稅之貨物、輸本於上列六省轄境以外、而有重徵情事、商貨必蒙甚大之損失、阻礙銷路、竊謂宜於施行細則中規定補救辦法、凡輸往六省以外之貨物、得酌視其情形適用返稅辦法、或竟酌減出廠稅、此敝會認爲應行曲施補救者又其一也、華洋同在國內設廠製造、資力技術、優絀懸殊、課以同一之出廠稅、必致華廠無以自存、故於出廠稅條例草案理由書內、有另設獎勵金之擬議、惟九月一日出廠稅實施之期、距今已無多日、而獎勵辦法、迄今尙未訂定、商人翹首企踵、實覺非此無以自存、竊謂獎勵金之用還稅辦法、即於所徵出廠稅中、返還其一部份、固爲一定不易之辦法、惟獎勵金一項、亦定就國貨之性質效用、酌定分等辦法、如機製紗布一項、外商競爭最烈、受害尤甚、宜酌定爲獎金百分之七有半、即實徵出廠稅百分之五、其餘普通用品則以酌給獎金百分之五爲度、即實徵出廠稅百分之七有半、期與現徵稅率相去不遠、不致於銷路上起急劇之變化、其餘烟酒及甲乙二種奢侈品、進口稅則、規定極重、出廠稅亦照此徵收、則華廠所應給之獎勵金、更宜爲之分等詳密規定、大致比照進口稅則、實徵其廠稅四分之一、而四分之一爲獎勵金、庶華廠或有爭存之餘地、惟此項獎勵金辦法、須從速規定、與出廠稅同時實施、方免華廠受困、此應行急施補救辦法者又其一也、一、出產稅將來如何規定、裁厘後之不宜舉辦產銷兩稅已爲近年來經濟學者及一般商家公共之議論、惟此次政部所頒布改革稅制綱要有舉辦特種物品出產稅一案則政府對於出產稅一項、似尙無放棄之意、商人亦不得不於政府所擬舉辦範圍以內、爲相當之貢獻、一、既稱特種物品、則課稅品目之選擇、須力求其簡單、其品目之選擇、應由各省財政廳諮詢商會決定之、二、特種出廠稅雖以大宗消費品爲限、但民食品應予除外、不另課稅、三、課稅時宜力杜一物兩稅之制、如某省以竹木出產爲大宗、既課竹木之出產稅則加工製成之品、即應不再課稅、又如絲織品一項、則如欲課以特種出產稅、即應以前所抽之絲出產稅即應仿照出廠稅辦法、許其按類扣還、否則必致一物二稅或三稅、與厘金之病商無異、四、徵稅方法、宜力求簡易、或於產地逐件粘貼印花、或於起運時、責成牙行報稅、或許由各業商包繳、之者就各業各地之情形、諮詢各該處商會之意見決定之、惟總不可各處設局稽徵以蹈從前層層設卡之覆轍、此應請政府於將來制定特種出產稅條例時採擇施行者也、以上所陳各節、雖屬卑之無甚高論、然均爲一般商界所渴望至事、尙祈程處長允於回部時、逐一轉陳、俾得見諸施行、實爲商界之幸、亦敝會所日夕以企者也、

總商會再陳意見

上海總商會陳續關稅處處長意見書云、逕啟者、昨日承貴處長蒞臨敝會、報告籌備裁厘加稅之情形、當將敝會等對於此案貢獻之意見、繕具說帖、請於回部時轉呈、以便採擇施行在案、惟查對于出廠稅條例中、應行討論各點、昨繕說帖、尙有未盡之處、茲再續爲貴處長陳之、查此次出廠稅條例第一條規定、凡中華民國境內各工廠製造之貨物、依本條例完納出廠稅、第二條出廠稅適用進口稅率、第七條完納出廠稅之貨物出口運往外國時、得運行出口、不再完稅、依照上列各條規定而論、如機製廠絲一項、祇須完出口正稅百分之五、並出口附稅百分之二五、即按諸壬寅商約進口稅於裁厘以後、雖加徵至値百抽十二有半、而出口稅不過加增至百分之七有半、是進口稅與出口稅顯有分別、未可混同、今照出廠稅辦法、則本應依據出口稅則徵稅之廠貨、轉須依據進口稅則完稅、竊恐爲輸出貿易之妨礙、經查上年北京所擬之出廠稅條例草案、其第一條規定以本條例完納出廠稅則、界限較爲分明、凡機製出洋之土貨、仍可於出口時依照出口稅則完納、不致比照進口稅項多納百分之五、似於振興土貨較爲有益、惟現在條例早已頒布、應如何曲施補救之處、即請商承部長暨關稅自主委員會酌核施行、實爲公感、此致國民政府財政部關稅處陳處長、

銅鐵機業經募庫券

▲計五千二百九十元

上海特別市商民協會、昨函江蘇兼上海財政委員會函云、逕啟者、茲據商民協會銅鐵機業會籌備處函稱、政府籌募二五庫券、爲接濟北伐軍餉要需、當此前敵勝利、需欵孔般、凡在國民、自應激發天良、爭先輸募、以應國家急難、而圖北伐早日成功、藉盡國民職責、職會同業、自歐戰以還、營業凋敝、幾有一落千丈之勢、雖經濟困難、營業衰落、對於此次籌募庫券、職會同人、自動發起、竭盡棉薄、輸將恐後、祇以能力有限、集數無多、殊抱歉忱、但五元至十元、不嫌其少、百元至千元、不務其多、所謂馬負千鈞、蟻馱一粒、惟有各盡其力而已、茲已募得國幣計五千二百九十元、敬希鈞會備具公函、交由職會代表趙孝林胡厥文二君、至希接洽、以便繳納兌換庫券等情到會、茲特備函、即請趙孝林胡厥文所代表趨前接洽、敬希指示爲荷、上海特別市商民協會籌備處啓

米行公所遵守限價

▲並無越價情事

米行公所仁穀堂爲限制米價一事、昨復米店公所函云、逕啟者、案查本埠限制米價一事、自邀集貴公所代表聯席會議公決辦法、即經函請南北市米行公會通告各同行一律查照議案、遵守辦理在案、乃昨准台函、謂近日以來、北市船客竟開出限價八角、行家不爲糾正、因之市面仍見紊亂之象、而店方遵守限價、門市售出、祇加耗費三角、主顧不察、責難交至、備受困難、囑再切實通告各同行嚴維限價、一面調查違議行家、嚴行罰則、以爲破壞限價者戒等因、并奉公益局令同前因、敝公所遵即查照各節、查問北市米行公會、茲據復稱、茲接來函、即經密查、北市各行并無逾越情事、究竟開出限價之舉、爲行爲客、無從偵悉、然檢閱報紙、確又載明、殊堪疑異、若不澈底查辦、非獨貽業外之譏同業亦不堪其擾、爲特函請轉咨嘉穀公所請其調查進貨店號、如得有確証、則不難根究罰辦也、專此布復至祈查照辦理等語、敝公所爲辦理鄭重起見、復於本日召集南北市米行公會各代表等開會討論、一時到會各同業、詳加研究之下、咸謂行家代客買賣、處於居間地位、所獲只些微之薄佣、對於價格之上落、初無切身之關係、公所巳嚴定罰則、故爲冒險違章代人受過、應亦恐不至此、惟店家門市交易、本重利微、如遵限價出售、而以越價購進、如何維持、即使酌加耗費三角、當此開支浩大之時、終屬難支、似店方亦未必忍受此越軌之舉、故同業等聞此越價行爲、均深疑異、除通告各同行格外注意遵守限價、并互相嚴密偵查外、惟有陳請貴公所、查詢進貨各店、果有此越價買賣之確證可憑務即指明報告、俾使會議嚴辦也、除呈復公益局外、特此復達、惟祈查照辦理、至紉公誼、

德輪炸藥　儲浦東火藥庫

德國帛脫拉納利葛麥士一輪、內抄獲之炸藥、改裝海關掛號船存候起運、總司令業電江海關監督署提交軍械處駐滬辦事處辦理、茲命監督函致該辦事處主任、當即飭派處員何學純前往吳淞起運、已於昨晨運至浦東、現據該員啟箱查驗、計有紅色紫色白色黑色等炸藥及導火索爆藥管六種、共有三千二百另五箱除搬運火藥庫內存儲外、已電呈總司令部核辦矣、

唐家灣菜場慘劇之善後

市政府召集臨時市政會議

▲撫卹死傷家族　▲派員照料受傷者

▲審查市內建築　▲澈究肇禍負責人

西門唐家灣小菜場、猝於前日清晨在菜市正旺時、全部同時坍場、以致壓斃四十餘人、重傷者五十餘、輕傷者不下八九十人、其詳情曾誌昨日本報、茲悉該場所有坍場磚瓦泥屑木料、自經工務局工役搬運完竣後、昨晨各菜販仍露天設攤、照常營業、至其善後各種問題、則探紀如左、

▲市政會議　上海特別市政府爲此事特於昨日上午十時、召集緊急市政會議、討論善後問題、列席者除黃市長因公赴甯缺席外、市政府方面外有吳秘書長所屬各局局長有財政徐青甫、工務沈君怡、土地朱炎之公益黃涵之、公用黃伯樵、公安沈譜琴、衛生胡鴻基、教育朱經農、農工商潘公展、由吳秘書長主席、致開會詞畢、即公同討論善後問題、當議決

關於撫卹問題、由公益局與唐家灣九路商界聯合會商洽辦理、關于醫院受傷者、則由衛生局派員照料、關於預防全市以後危險、則責成工務局迅派委員、分別查驗、全市公共地方之建築、是否合法、鞏固、遇有發生危險者則立即設法以修葺之、庶可防患於未然、**關於此次肇禍原因、不能不歸咎承造者、應從事眞實調查、以便逮案懲辦、**爲曉諭市民、毋得妄加論斷起見、特佈告通衢、咸使聞知、其佈告覓錄如下、

爲布告事、照得本市西門外肇周路唐家灣菜場、於八月九日清晨、全部同時倒場、本府聞警、立即馳往履勘、據報此次坍場、猝不及防、正値菜蔬上市之際、遂致傷害多人、目擊慘狀、惻惻滋深、查該菜場係建於民國十一年前護軍使何豐林委派滬南工巡捐局局長姚志祖任內、甫經五載、遽而崩摧、究其原因、顯係工程草率所致、殊堪痛恨、除令公安工務兩局澈查、嚴行究辦、並將被壓致死及受傷人、分別令公安衛生公益等局招領送醫、一面籌議善後辦法、再行通告外合函布告市民一體知照、此布、中華民國十六年八月十日市長黃郛、

▲商聯會議　唐家灣九路商界聯合會於小菜場肇事後、隨召集臨時會議、討論一切、議於昨日下午二時舉行第二次臨時會議、**議決由會、組設撫卹被難家屬登記處、**以便被難家屬投告、並佈告週知、一面與市政府公益局會商撫卹具體辦法、一面請願市政府、從速革新上海市政、定今日上午再行開會、討論各種進行、

▲死傷調查　被壓重傷輕傷之無辜男婦昨日統由上海特別市公安局第二區警署分別送往紅十字會醫院閘北粵商醫院與南市上海醫院及山東路麥家圈仁濟醫院、後有過於傷重者、不及醫治、延至昨晨斃命者、計紅十字會醫院二人、粵商醫院一人、上海醫院一人、其姓名以病者十分沉重、不能問答、故一時尙難調查清楚、所可知者、僅紅十字會醫院賓鴨舖方紀生之夥友范永德、年十七歲家有老年父母至形慘傷、

捐助慰勞藥品　非常踴躍

女界革命戰士慰勞會、因急於趕赴前方慰勞將士、除游藝會所得券資購辦慰勞品外、近復得各大藥房等熱心捐助、各種衛生救急藥品甚多、如胡慶餘堂午時茶濟生散臥龍丹等藥品一大箱、値洋三百餘元、中西大藥房功德水二百打、及衛生藥品値洋三百餘元、崔氏瓣香廬保安丹同春堂天中茶五百打、華英藥房十滴水百餘元、太和大藥房明丹十滴水計一百五十打、中國紅十字會總辦事處救急時疫藥水等一百打、計洋三百元、並有德昌毛巾廠毛巾四十打、耀明棉燈廠棉燈三十打、聞各大公司已允助合於戰士適用之物品頗多、連日各商家、送贈物品至該會絡繹不絕、委員趙連城李振坤夫人等、接待甚爲忙碌、並聞朱卓庸已向三友實業社續定製大批慰勞品、楊夫人柏夫人已定明後兩日前往各公司募集物品、親赴前敵慰勞戰士、以資鼓勵、

慰勞會游藝部訊

上海各界慰勞國民革命軍前敵將士大會游藝部、前曾由各機關及各團體代表公同推定金國珍同志負責辦理、茲悉金同志自就任後即會同該戚文學張友三諸同志積極進行、其計畫分三部舉行、一、京劇界、由夏月潤同志負責邀請本埠各舞台全體有名角色公同舉行拿手好戲三夜、以所得劵資除開銷外悉數充慰勞費用、地點定於南市九畝地新舞台時間聞爲陽歷八月十九廿念一三天（即陰歷七月念二念三念四）、二、電影界、金國珍同志以盡數日奔走之力、已得海上各影片公司經理及全體男女明星之同意、決定舉行整個的電影界全體游藝大會、所有負責盛名之男女明星一律加入、地點已定於英界六馬路中央大戲院、時間聞爲八月卅一九月一日二日三日共四日（即陰歷八月初五初六初七初八）、三歌舞戲劇部分、除上二部分外、金國珍同志又函約黎錦暉江小鶴諸君舉行大規模之歌舞戲劇大會、其參加人物、其已約定者計有海上歌舞三傑黎明暉李璟徐志芬諸女士、其在接洽中者有交際明星如唐瑛陸小曼陳女士、其地點在閘北福生路儉德儲蓄會、時間聞定九月四五六、三日（即陰歷八月初九初十十一）、入場劵分爲二元三元五元十元四種、每劵一人、只用一次、十夜通用、不限日期、該會規模宏大既如此、內容豐富又如彼、預料其成績必大有可觀、

反日運動

▲執監聯席會　昨日下午三時上海民衆對日經濟絕交大同盟舉行第二次執監聯席會議於總商會三樓、茲將詳情紀錄如下、

▲到會各委員　監察委員到陳德徵黃惠平冷欣楊鍵庭顧執中李執波陳文照徐佚鈞倪鴻文等二十餘人、

▲各項報告　各委員公推陳德徵爲主席、恭讀總理遺囑後、由(一)主席報告第十一次常務會議議決案、(二)秘書處報告各科聯席會議情形及各方來函、

▲議決各案　(一)對於六月十二號後之棧單應否發還案、議決一俟議定詳細辦法後再行通告各方、(二)通行證應否再發案、議決將通行證停止發給、其他重要議案議決不發表

▲今日宣傳會議　今晨上午十時該同盟宣傳科召集第五次聯合對日經濟絕交宣傳會議於總商會三樓、屆時各宣傳區代表將報告一週間之工作狀況、並各項宣傳計劃共同討論、

▲各科聯席會議　該同盟各科辦事人員於前日下午三時在總商會三樓開第一次各科聯席會議公推李執波主席、邵小郇紀錄(一)恭讀遺囑、(二)吳子實邵小郇相繼報告、略謂各科聯席會議發起之宗旨不外聯絡感情鞏固團結、倘祈各同志踴躍加入(三)公推吳子實邵小郇爲簡章起草委員、倘有其他提案保留至下屆討論、

請收回工部局越築馬路

▲公安局補釘門牌　▲交涉員從嚴交涉

上海市民奚楚明兪振之等爲工部局越街築路收取巡捕捐事、函黃市長郭交涉員請從速交涉、函云、竊查上海租界工部局越界所築之路、早經全滬市民及工商團體羣起反對、一致主張先行收回、疊請前交涉員廣向外領交涉在案、旋因內政改革、軍書旁午、不遑顧及、以致遷延未得解決、今査虹口岳州路底一帶原係華界地方、茲被工部局越界開築馬路以後、已無形爲其擴充新租界、且沿岳州路邊之華興里吉慶里反造之立中里等房屋亦被編訂門牌、向住戶收取巡捕季捐、實爲侵佔我國主權、按該處係屬警察廳虹鎮五區四分駐所地段、既爲華界、而前警察廳不知編訂門牌、派警保護、此不但關于該處之房捐被外人侵佔、實虹鎮一帶之領土主權斷送於外人、考工部局越界築路之起因、常因一般奸商之地產公司不知愛國之業主、希圖地價增漲、要求開築、狼狽爲奸、然地方保正鄉董警察局不知査察具報上峯、呈請制止、亦難辭其責任、今我市政府業已成立、百政待舉、用特函呈仰乞令知公安局查明補釘門牌、一面請與外領從嚴交涉、將工部局越界所築之各路先行收回、以保主權、地方幸甚、國家幸甚、

攝片助餉之進行

上海電影界攝片助餉會、昨假甯波同鄉會四樓開各組委員會聯席會議、到各公司委員三十五人、公推鄭正秋主席、姚賡夔記錄、洪深報告中央宣委員審查劇本經過情形、並以積極進行起見、由張石川君提議以後各公司各委員每日必須至本會辦事處一行、以便有事接洽、後由洪深君擴充謂每公司每日至少有一委員在本會辦事處、全體通過、繼開執行委員會議、關於導演編劇聯席會議、支配演員及分幕種種、均已擬定具體辦法、不日可以開攝、

往橫濱輪須驗疫

航業界昨據橫濱來電、以香港由滬前往之搭客中、染有異性虎疫、特定自即日起、凡由滬開往船隻、概須查驗後、其搭客方准上岸、

國貨大會　第六日

國貨運動大會在半淞園舉行之臨時國貨商場、昨日消息如下、(一)國民革命軍警備隊司令部布告第一號云、爲布告事、案准中國國民黨特別市黨部商民部函稱、本市黨部商民部領導國貨工廠舉行國貨運動大會、旨在獎勵生產提倡國貨、業於八月五日在半淞園開幕、現爲優待武裝同志起見、一律減收半票、敬希查照、并盼通令所屬一面出示布告、貼大門口等情、准此、除行出示布告、爲此佈仰一部所屬各團營官佐士兵一體遵照毋違、切切此佈、司令楊虎、(二)國民革命軍上海兵工廠布告第七號云、爲佈告事、頃准中國國民黨上海特別市黨部函開、本市黨部商民部領導國貨工廠舉行國貨運動大會、旨在獎勵生產提倡國貨、業於八月五日在半淞園開幕、現爲優待武裝同志起見、一律半票、查貴廠工友來會參觀、同此優待、敬祈通知所屬查照、爲(三)游藝部昨日之劇目爲「民族台」花裝演講（少年宣講團）、王雲仙王月仙莊雅軒三麻雀和小孩及雙人舞、王慕仙女士因爲你、西城女學歌舞（中華歌舞學校）、崑曲（楊聯然先生）、搭棚戲（劉春山先生）、「獨腳戲」（韓蘭根先生）、「民權台」大中華百合影片公司探親家及革命餘火、「民生台」六時至七時半王彩雲化裝蘇灘、七時半至八時王无能獨脚戲、八時至九時佐念山魔術、九時至十一時邵文濱本灘、(四)昨日游客綜計約二萬餘人、各商場之職員均和藹可親、對於顧客引導參觀不嫌辭費、其銷售總數約計一萬餘元、尤以民新傘廠國貨陽傘、亞洲實業公司之天女牌各種化裝品、光明電廠之各種電器、中華第一廠各種針織品、啟文絲織廠之絲織風景照像、聚華堂扇莊之團扇摺扇、公勤鐵廠之機器櫃釘、寶興廠之鋼精物品、尤佔銷售之多數云、

國民黨政綱對內政策第八條

嚴定田賦地稅之法定額禁止一切額外徵收如厘金等類當一切廢絕之

中央宣傳部駐滬辦事處

國民黨黨綱對內政策第一條　關於中央及地方之權限採均權主義　中央駐滬宣傳部辦事處

清黨委員會

破獲共黨祕密機關

▲連破獲重要機關五處……▲一在北四川路橫浜橋東崇福里西三弄後門第七家……▲一在福安里第二弄第一家……▲一在公興路仁興坊四十五號四十六號……▲一在康悌路康吉里四號……▲共獲共產要犯六人……▲搜得秘密文件無數

上海特別市清黨委員會、自開始清黨工作以來、消極方面、努力偵查潛伏本埠暗圖搗亂之反革命機關、積極方面、則委託市黨部組織臨時審查委員會、對於黨員施行個別之嚴格審查、現清黨期限已將告終、茲將該會七月份破獲秘密機關之事實追記如下、七月六日下午該會得市黨部密報、閘北橫浜橋東崇福里西三弄後門第七家、及福安里第二弄第一家、均有共產黨秘密機關、暗圖搗亂、工會及閘北方面本黨之幹部、是晚適蔣總司令抵滬、本會職員多往新舞台聆其演講、歸後、時已午夜、大雨傾盆、該會乃雇汽車三輛、派職員七人、縣公安局便衣警察六人、馳往閘北、臨時推指揮一人、下秘密口令、先將所報地址察訪探詢、佈置就緒、在東崇福里西三弄後門第七家、亭樓拘獲要犯顧治本曹元標二人查顧治本年二十二歲、常熟人、商業專門學校畢業、服務於郵局、爲著名跨黨分子、在清黨以前任第一區部組織部長、把持該區黨部甚力、殆糾察隊解散、即將該區黨部全部文件攜逃、又爲郵務工會之常務委員、歷次把持工會、鼓動風潮、均其主謀、曹元標年二十三歲、常熟人、在滬寧路局担任化驗員、前任一區黨部青年部長、與顧治本狼狽爲奸、並搜出油印機一架、共產黨介紹表二百餘張、乃將該要犯等連同證據押候於汽車、後往福安里第二弄第一家前樓拘獲要犯二人、一名梁闓放、女子年二十三歲、嘉興人、畢業於杭州廣濟產科專門學校、前任一區黨部婦女部長、一名鄭明德、又名陳明德、年二十九歲、嘉興人、前在沈雁冰把持中央交通時常任會計、當場抄獲油印機一架、秘密函件數十通、共產黨印花證二張、支部名單一張、其代印刷品宣傳品無數、乃連同顧治本曹元標等押解該會、時將天明五時餘矣、七月七日晨、該會又派職員三人、馳往閘北公興路仁興坊四十五號四十六號前樓、皆鐵鎖嚴扃、於是毀其鎖進內一窺、除少數木器外、纍纍者皆印刷品、共五十餘大包、又覓得籐箱一只、內藏去年跨黨份子提取款項之支票存根簿四册、中央交通局各省涵信留底全部、汪精衛致沈雁冰函三通、日記數册、其他共產黨書籍不計其數、乃雇大號運輸汽車一部滿載而歸、是日晚、探得北四川路狄思威路東豐樂里二十號、亦有秘密機關、乃派職員前往抄獲前郵務工會文件全部、前一區黨部文件全部、共產黨一年內秘密通告全部、工作計劃訓練大綱、黨費收據黨員名册及其各項秘密文件纍纍、共裝火油箱一只、木箱一只、網籃一只、七月十八日、探得康梯路康吉里四號、有反動機關、乃派員往探視友人、至則叩門無應者、良久始見一人在弄內逃出、乃設法扣留、又一人則從容開門、上樓一窺、則亭子間中滿地均爲「向左週刊」約計六千餘册、墻上貼紙條一、照抄如下、「請注意第二三期存書還多、請諸位各就所需取去、以免久佔地方至要至要六一四」足見共產黨罪惡昭然天下、雖印多量宣傳品、已無人再敢充其猫脚爪、煽惑力量、可謂窮矣、後搜獲蘇維埃之作業一千册之多、各種反動傳單數萬張、手榴彈四枚、照相銅版無數、拘留嫌疑犯二人一自稱蔣濂一自稱歐陽冰、現正在嚴密審查中、該會以連次搜獲祕密文件甚夥、已函市黨部派員二人專司整理編審事宜、茲將一部份文件編次披露如左、(一)印刷品、在北四川路狄思威路豐樂里鍵號搜得者、一、郵務工會文件、二、第一區黨部文件全部、三、組織問題二本、四、支部的組織和其作用、(嚴守秘密)五、胡祖琦關於傳佈印刷物工作之綱要、六、秘密工作須知、七、訓練班講義、八、支部或小組的訓練工作、九、「怎樣研究」提綱、十、上海地方工作進行計劃地方代表大會議決案、十一、高級訓會班講義大綱、十二、上海cy地方暑期大綱一九二五七四、十三、上海cy地方暑期教育工人同志的綱要、三、七、一九、一五、十四、「訓練口號」淺識(上宣)、十五、「新社會觀」研究程序、(上宣)十六、各支部每月工作報告大綱、十七、編字通告自十二號起至念五號、(中間有缺者)十八、三月十五日區委主席團關於政治與本黨工作的報告、(羅亦農在活動份子大會報告)十九、十六年三月二十五日、上海擴大活動份子大會報告、陳獨秀、上海工人第三次武裝暴動之歷史意義、與今後黨的工作方針、羅亦農、三月二十五日上海擴大活動份子大會的議決案、二十、胡迪偉(滬地方委員會)通告一束、念一、cp宣傳大綱一束、念二、cp今後上海職工運動之政策、(一九二六五月份造)念三、cp胡祖琦(滬組織)通告一束、念四、cp經濟鬥爭委員會進行計劃、念五、cp方字通告、念六、cp民字通告、念七、cp中央通告七十六號轉錄、關於國民黨第二次代表大會後我們應做的工作、念八、滬區工作進行計劃、念九、工會宣傳大綱、三十、我們在國民黨的重要工作、卅一、宣傳部工作計劃、卅二、十四年棣方(即「地方」)通告一束、卅三、最近三月內上海總工會經常工作計劃、一五年一月一號、卅四、本黨六月份二十六二十七號宣傳大綱、(冒稱市黨部宣傳部)卅五、上海總工會宣傳方針、卅六、訓練工作、cp主義者應具之條例、卅七、列寧徽集、卅八、工人支部訓練方法、卅九、朱字通告一二兩號、四十、教育雜誌(cp滬區委黨報)第五期(一九二七二九)二本、第六期(一九二七二十)二本、四十一、同人名册、(即cp黨員名册空白)一本、四二、登記表十九張、四三、支部報告表四十二份、四四、介紹表五張、四五、每月統計表五張、四六、工作人員履歷調查表一張、四七、支部介紹表、四八、向左週刊一百二十本、四九、共產主義與共產黨、自由談、入黨須知等小册三包、五十、共產黨反動標語一束、五一共產主義青年團團刊七本、五二、共產黨黨員繳費收條簿、五三、共產黨上海郵務支部紀錄、五四、cd上海郵務青年團紀錄、在四川路福安里搜得者、五五、革命工人一包、(漢口寄來)五六、各種調查表、五七、中國革命問題、施達林之論文、一九二七年六月油印內註有秘密字樣、(二)印戳、在北四川路底豐樂里二十二號搜者、一、共產黨黨費繳付標記、(第三十一號)(二)余敦鑑余敦世(此爲密記非人名)印戳各一個、三、上海閘北區市民代表大會執行委員印、四、上海特別市閘北區市民代表大會之印、

兩大紀念 結束談話會

慶祝蔣總司令就職及國府出師北伐週年紀念大會籌備委員會、前日(八日)假二十六軍政訓處召集各團體代表開結束會議、嗣因到會代表只十餘人、不足法定人數、改開談話會、公推史宏熹主席、施溥元紀錄、首由主席報告開會宗旨畢、次由該會財務部長鍾國寶報告該會收支概況、略云本會前由籌備大會議決規定三千元、至多以三千二百元爲最高限度、嗣因各機關不能照數認捐、經費異常支絀、祇可減削原定預算縮小範圍、通告各部科遵照開支、乃事市議決、黃主席忽自海上游行大會籌備處歸來稱、海上游籌備大會募捐鉅萬、此間不足、將來可向該會移用、可勿斤斤於經費、故開支均超出原定預算以上、總計此次捐款共收一千九百八十五元、共付三千六百九十四元九角零七厘、收付兩抵支出超過收入一千七百零九元九角另七厘、究應如何設法補救、請各代表參表意見、付諸公決而資結束、至於此次收支帳目均有單據業已編成號碼分類粘貼成帙、以便審查而昭核實、繼議決一、本會所有一切收支帳目、除在各報詳細公布外、並分發各團體以示大公、並聲明所有收支均有單據、各團體或個人如有懷疑儘可前來審查、二、以下各機關欠捐仍由本會備具函牘推派代表前去交涉、請其繳納以資挹注、甲工巡捐局欠捐八百元、乙滬甯杭鐵路局欠捐四百元、丙閘北商會欠捐一百元、丁絲廠公所欠捐一百元、三、本會所欠印刷費六四一元歸水上游行大會存款項下撥付、由本會備具公函交交際部前去交涉、四除向欠捐各機關追索欠捐外、不足之數則由本會函請慰勞北伐前敵將士大會撥發、以資彌補、一面函請商務書館將印刷酌予折扣、

救贛籌款會

▲兩代表昨日到滬

江西自四二政變後、省黨部省政府各負責人員均相率到甯、現以救贛心切、由省黨部省政府省清黨委員會聯席會議組織救贛籌款委員會、并公推代表周利生姜伯彰來滬與委員彭程萬張定璠孫鏡亞劉悟叔蔡公時等向贛同鄉接洽籌款事宜、現姜周兩代表均於日昨到滬、茲覓得救贛籌款委員會及省政府主席李烈鈞致旅滬同鄉會函各一件分誌於下、

▲救贛籌款委員會致旅滬同鄉函　逕啟者、同人等爲灩清赤氛救濟贛難起見、爰由江西省黨部省政府及清黨委員會駐甯同志開聯席會議討論解決江西方法、僉以事關軍計黨務關係重大、百端待理、而分設軍事發展、黨務擴充、以動需巨款方能進行、用特組織救贛籌款委員會、爲籌款機關、並推定信用久著素負聲譽之忠實同志爲籌款委員、向滬甯同鄉接洽籌募、諸公慷慨好義、夙所欽仰、矧屬桑梓存亡、痛關切膚、豈有不踴躍襄助者乎、茲推定周利生姜伯彰二同志爲赴滬代表、到時務希賜予擘助、指示一切、無任盼禱、餘託周姜二代表面陳、此頌江西旅滬同鄉諸先生公安、救贛籌款委員會啟、

▲李烈鈞致旅滬同鄉函　旅滬同鄉諸先生大鑒、前聞同鄉救贛心切、咸願貢助、當經致函表示敬慕之誠與共勉之意、現旅甯同志同鄉已組織救贛籌款委員會、并推姜伯彰周利生二先生代表前來接洽關於甯滬各方籌款救贛事、甚盼以此會爲主體也、特肅奉達、諸希努力、即頌時綏、鄉晚李烈鈞拜啟、

政府注意納稅會

▲省政府核准備案 ▲外財兩部之覆函

上海租界納稅華人會、自主持反對增加巡捕捐後、國民政府方面、對於該會之工作、認爲非常重大、茲錄江蘇省政府國民政府財政部外交部駐滬辦事處與該會往來各函如下、

▲省政府核准備案　上海縣公署咋函納稅會云、逕啓者、案奉江蘇省政府第一〇四四號指令、敝署呈復查明上海納稅華人會組織情形、祈核由、內開呈悉、既據查明該會份子、尚屬純粹、應准備案、仰即轉飭知照、仍候上海市政府核示、此令等因、奉此、查此案前奉省政府令查、即經查明呈復在案、茲奉前因、相應函達貴會請煩查照、

▲財政部注意報告　該會七月分工作報告、已分送各機關查核、昨接國民政府財政部總務廳統計科函云、逕復者、接准來函、並報告表、均已聆悉、嗣後續有報告、仍希隨時惠寄爲荷、

▲外部令抄要件　該會前接外交部駐滬辦事處函、以伍部長核閱該會工作報告、圈出各項重要文件、函令該會抄送備閱、該會秘書處、當即遵令抄黏各件、於昨日函送外交部駐滬辦事處查核矣、

各工會函賀陳羣

▲浦東新滬山碼頭棧務工會　展治世宏材、闡揚黨旨、爲工人求福利、爲黨國向驅馳、社會前途光輝萬丈、敝會聞命之下敢賀得人、

▲上海市箔業職工會第一分會　以革命之先覺、爲工人之導師、遴聽之餘、距躍三百、

▲上海市紗廠工會第六分會　以經天緯地之才、當革故鼎新之局、扶搖直上、托庇定多、職會謹率全體工友一千四百餘人竭誠擁戴、

▲上海南市利民火柴工會　久聞先生努力黨國、熱心革命、凡屬具有愛國思想者、莫不欽佩無已、茲幸榮膺鉅職、爲工指導、將來工運前途、大有發展、

▲上海市書畫牋扇業職工會第一分會　頃聞我公以革命先覺總理信徒、榮任委員長、工界前途、從此指導得人、保障是賴、

▲上海市烟草職工會第一分會　比聞我公兼任委員長職、聞之不勝雀躍、公爲革命先覺、黨國柱石、學識宏富、素爲國人所信仰、今長統會、爲吾工會導師、

▲上海鴻章染織工會第一分會　我國民革命軍奠定東南、工人運動於已解放、端賴有忠誠而毅力者負責辦理、自可進行無阻、今聞先生榮任工統會委員長、從此工運前途大放光明、

▲上海市輪業職工會第一分會　工統會、得先生主持會務、遴聽之餘、尤深感戴、從此滬地數十萬工友領袖有人、誘掖有人、黨化於以增進、痛苦於以解除、

▲上海市金銀工會第一分會　我公座鎮工會爲我工人、羣衆騰歡、全埠同慶、

▲上海市航業安旅工會第一分會　鈞座效勞黨國、努力革命、爲總理之信徒、乃民衆之先導、國人夙戴耕幬、久被雨露、切念深望德之施、比聞榮膺工統會委員長、遴聽之餘、同深愛戴、其餘如上海藥業工會第一分會、上海市染織布廠工會第一分會、上海米業職工會、上海碼頭棧務工會第十一分會、上海市碼頭工會第四分會、西廚第二工會、染織工會第一分會、鐵路餐務公會、辭長不備錄、

英美工人之奮鬥

英美烟廠自停工以來、對於頭目素少聯絡、昨日上午召集各頭目開緊急會議、到六十三人、李長齡、李希平何蘭貞諸君爲主席團、首由顧石峯君報告開會宗旨、暨李何三君發表意見、繼由頭目提出討論、新烘房間黃君謂如欲作亡國奴儘可去上工、後又相繼發表意見、全體議決、一、如廠方要頭目叫工人十五日上工頭目不去關照、二、十五日廠方開工不明瞭的工友去上工頭目亦不進廠、全場均認爲十分滿意、散會、

商民協會督促各業組織

▲答復組織中之各要點

上海特別市商民協會、對於各級商民協會之組織、日在積極督促中、茲紀昨日辦理各案如下、

▲五區廣幫雜貨業分會　該分會報告組織、請發志願書、當由商民協會函復云、逕啟者、據報組織第五區廣幫雜貨商民協會業會、已悉、應由該會遵照組織程序及業分會組織法、先將籌備員姓名籍貫年齡職業通信處等項、詳細列表、呈報本會、一面呈請上海特別市黨部商民部核准加委、再行來領取圖記調查表志願書可也、至該會名稱、並應修改爲上海特別市商民協會第五區廣幫雜貨業分會、仰即遵照、

▲上海新藥業公會　商民協會函上海新藥業公會答復詢問組織商民協會辦法、函云、逕啟者、接誦八月四日大函、藉悉一切、商民協會籌備手續、應先召集籌備會議、推出籌備員九人至二十一人、將各員姓名年歲籍貫職業通信處各項、詳細列表呈本會、一面呈請上海特別市黨部商民部核准加委後、再報告本會請領籌備處正式圖記及會員志願書入會表等件、茲特送本會章程、業會章程及各項組織法、組織程序等各一份、即希察收進行爲荷、

▲答復詢問各點　商民協會函復王肇元云、逕啓者、承詢關於商民協會各疑點、茲特答復如下、一、業會與區會分會之區別、請檢閱本會章程第四條及第七條、二、商店職工之與資本家有關係者、根據中央黨部通告、自應加入商民協會、至其餘職工之入會問題、現在本會尚在請中央重行核議中、三、金融業重要職員應加入業會、(現尚在發起中)普通職工、將來如果可以加入商民協會、應入區會組織、(南市爲第二區)四、商民協會成立之後、總商會仍可存在、因總商會會員資格爲商業團體、商民協會會員資格爲商民個人、一個是物的結合、一個是人的結合、另附上本會章程一分、及組織程序、組織法入會志願書調查表等件、即希查收察閱爲荷、

請禁火酒混銷

上海南市駐滬泰興酒業公所呈請嚴禁火酒冒充中酒朦混推銷一案、業已具呈總司令部國民政府上海特別市政府各署局機關、並公函上海總縣各商會各團體一體呼籲、聲請嚴禁、

公布欄

上海市政府

▲房客總聯合會常務委員單醒吾等呈及附件均悉查本埠房租糾紛非從根本訂立妥善永久辦法無以昭公平而息爭端本市政府正在詳細調查以備擬制業經迭次批示在案至前淞滬警察廳佈告付租暫以丙寅六月爲標準等語係指該廳管轄區域範圍以內居住之租戶而言並仰知照此批

▲久泰營造廠代表楊湘泉呈件均悉該營造廠既已分呈中央教育行政委員會自應靜候批示辦理惟誤封之工具材料恐日久腐朽仰逕向第二路總指揮部政治訓練部呈請發還可也此批

(八月九日批示)

高等檢察廳

▲批示　原具狀人顧伯華狀一件聲請再議並未經過法定期間由狀悉候調卷核奪此批▲原具狀人金玉生狀一件請求令縣速辦八命重案由狀悉候令縣依法進行此批▲原具狀人韓致明狀一件訴丹徒地廳檢察官威嚇和解請令依法辦理由狀悉所訴是否屬實候令丹徒地檢廳依法辦理此批

高等審判廳

▲民庭判決　一件鄭王氏與鄭江氏因扶養涉訟上訴一案(主文)上訴駁斥第三審訟費由上訴人負担▲一件陳建洲與張兆祺因請求償還保證金等款上訴一案(主文)上訴駁斥第二審訟費由上訴人負担▲一件陸維新與陸勛模等因確認牛缺所在及請求照舊進行涉訟上訴一案(主文)上訴駁斥▲一件徐寶珠等與戴映垣爲請求給付貨款涉訟上訴一案(主文)上訴駁斥第三審訟費由上訴人負擔

地方審判廳

▲批示　▲一件李進生請領銀元由狀悉准於本月十二日上午九時來廳具領此批▲一件孫玉麟請求估價標賣由狀悉仰候估價拍賣可也此批▲一件朱裕明聲請執行交欵由狀悉案已上訴所請應從緩議此批▲一件孫金根陳明和解妥洽請求終止執行由狀悉該民等在外既經和解所請終止執行之處應即照准此批▲一件王炳生請求繼續執行由狀悉已據續交洋二百元餘欠候續傳訊追此批▲一件汪義良聲請執行交租由狀悉准予飭傳追繳可也此批▲一件曹益庭聲請執行狀悉仰候飭傳訊追此批▲一件沙訓義律師請領銀元由狀悉已函催抗告法院將案卷發還矣一俟發還後再予給領可也此批▲一件程裕卿陳明欵已理楚聲請銷案由狀悉准予銷案此批▲一件韓華田聲請執行由狀悉查此欵已據交清仰即知照此批▲一件陳善世請領銀元由狀悉查此欵未據交案仰候續傳追繳可也此批▲一件沈聘之請迅賜查封由狀悉仰即墊交執行費用銀幣五元聽候核辦可也此批▲一件張錫鏞聲請銷案由狀悉應准銷案此批▲一件楊子良請傳案押交由狀悉候繕傳訊追此批▲一件孫鑑堂請迅賜標賣抵償由狀悉候傳集訊明核傳可也此批▲一件孫致安請領銀元由狀悉准於本月十二日上午九時來廳具領此批▲一件沈昌明請領銀洋由狀悉仰於本月十二日上午九時來廳具領此批▲一件盛養吾請領銀元由狀悉准於本月十二日上午九時來廳具領此批▲一件程修明請預節墊交執行餘欵由狀悉仰於本月十二日上午九時持証來廳具領此批▲一件黃景春請領銀元由狀悉准於本月十二日上午九時來廳具領此批▲一件王臯蓀聲請執行由狀悉候飭傳訊追此批▲一件錢阿水等聲明領收啓封動產由據狀已悉此批▲一件張李氏請給領標價並撥領動產由狀悉候依法分配所請撥領動產之處於法不合着毋庸議此批▲一件徐金龍具保楊關林限期交欵由狀悉准保此批▲一件顏余氏請照判執行由狀悉候續傳訊追此批▲一件兩滿生請求移提由狀悉候函請上海公共租界臨時法院協傳債務人到案執行可也此批▲一件陳廣源聲明嚴厲執行由狀悉准予飭傳追繳可也此批▲一件馮少蘭聲請迅予嚴厲執行由狀悉准予飭傳嚴追此批▲一件危寶忠聲請執行由狀悉候飭傳訊追此批▲一件陸大義請嚴厲執行由狀悉已予嚴追奕仰即知照此批▲一件薛福根具保鮑金發隨時隨到由狀悉華新鞋店已非該民所開此請不准此批▲一件王奚氏率令聲明請求劃抵由狀悉已於另狀批明准予劃抵奕着即知照此批▲一件胡炳秀具交銀元由狀悉交銀存候給領此批▲一件羣治大學代理律師江一平聲請強制執行由狀悉仰候查明飭吏執行可也此批▲一件余廣順具交銀元餘欠請求寬限由狀悉交銀存候給領餘欠爲數尚鉅仰速設法措交毋得再延干咎切切此批▲一件袁阿泉具保孟子祥限期交欵由狀悉准保此批▲一件丁永和請領銀元由狀悉准於本月十二日上午九時來廳具領此批▲一件韓華田請領銀元由狀悉准於本月十二日上午九時來廳具領此批▲一件談全根等請求發給析產證明書以免日後爭執由狀悉仰候製就發給可也至談小毛等多分得之白字圩平田一分四厘三毫因屋基地一畝七分一厘二毫談小毛等除去河浜一分三厘六毫外實得僅四分一厘七毛五絲三忽是田畝基地兩抵相差極微自可無庸爭議併仰知照此批▲一件蔡沈氏請領銀元由狀悉仰本月十二日上午九時來廳具領此批▲一件唐良記請領銀元由狀悉准於本月十二日上午九時來廳具領此批▲一件孫鑑堂請迅賜協助執行由狀悉仰即來廳聽訊核辦可也此批▲一件甘慕韓請領銀元由狀悉准於本月十二日上午九時來廳具領此批▲一件朱仞千具保陳洪遺限期交欵由狀悉准保此批▲一件馬周氏聲請執行由狀悉查此案判決尚未確定所請應從緩議此批▲一件王葆瑜請查封拍賣由狀悉仰即日來廳候訊以憑核辦此批▲一件劉周請拘案押交由狀悉已責令限期交欵矣仰即知照此批▲一件周生茂請給領案欵由狀悉查薛俊卿訴順茂號貨欵案件即以該民爲被告所請仍從緩議此批

▲民庭主文　▲一件判決湯季廉與李億孫貨欵涉訟一案(主文)被告應給付原告經理之聚興米號米欵洋五百三十三元一角又應代天發王小六等給付原告經理之聚興米號米欵共洋五十二元八角原告其餘之訴駁斥訟費被告負担七分之六原告負担七分之一▲一件判決吳華義等與顧榮祺等貨欵涉訟一案(主文)被告等應償還原告吳華義六百五十元九角按月一分利息自民國十五年陰曆六月十八日起付至執行終了之日止應償還萬中林萬士强一百七十七元七角按月一分利息自民國十五年六月十八日起付至執行終了之日止原告其餘之訴駁斥訟費歸被告負擔▲一件判決買鶴琴與顧汝年等租地涉訟一案(主文)被告應償還原告大洋三十二元、訟費歸被告負担、本判決應予假執行▲一件裁決許林生自行聲請宣示破產一案(主文)本件聲請駁斥聲請費用由聲請人負担

▲刑庭主文　▲一件判決左白氏竊盜一案(主文)左白氏竊盜處五等有期徒刑二月褫奪公權全部一年未決期內羈押日數准以二日抵徒刑一日▲一件裁決顧少雲易科罰金一案(主文)聲請駁斥▲一件裁決劉鴻立易科罰金一案(主文)聲請照准▲一件判決楊貞元傷害一案(主文)楊貞元傷害人致輕微傷害一罪處拘役二十日未決期內羈押日數以二日抵拘役一日▲一件判決馮連福等强盜一案(主文)馮連福共同強盜一罪處死刑褫奪公權全部終身張根寶幫助強盜一罪處二等有期徒刑七年褫奪公權全部終身未決期內羈押日數以二日抵徒刑一日丁祿福郁張氏吳小連均無罪▲一件張阿毛等侵占一案(主文)張阿毛共同侵占業務上管有物一罪處五等有期徒刑四月未決期內羈押日數以二日抵徒刑一日施福榮共同侵占業務上管有物處五等有期徒刑四日未決期內羈押日數以二日抵徒刑一日▲一件判決嚴有才等傷害一案(主文)嚴有才共同致人輕微傷害一罪處拘役二十日未決羈押日數以二日抵拘役一日▲章臣洪共同致人輕微傷害一罪處拘役二十日未決羈押日數以二日抵拘役一日

▲公示送達　▲一件裁判朱寶廷與葛賡發因墊款涉訟聲請假扣押案件(主文)一請未金額洋一千四百三十四元五角九分五厘債務人所開設南市爛泥渡裏馬路怡泰機器廠內之動產限於前記金額範圍內應行假扣押以備清償但債務人若提供前記請求金額以爲担保得聲請將假扣押停止或撤銷之右仰被告葛賡發知照

地方檢察廳

▲九日提起公訴案十二起　▲一竊盜吳季良等▲一傷害陳齊氏▲一傷害張何滑▲一鴉片烟周林氏▲一鴉片烟王衛善等▲一鴉片烟沈大雲▲一竊盜周小山東等▲一竊盜陳樹增▲一傷害陳和尚▲一鴉片烟張竹生▲一鴉片烟王李氏▲一鴉片烟戴少

▲批示　▲余福寶狀悉據稱臨時法院既受理在案仰仍向該法院請求可也此批▲陳振尚狀悉本案業經不起訴送達處分書在案仰即知照此批▲仲衛狀悉仰候核辦此批▲張澤氏狀悉仰候檢卷呈送高等檢察廳核辦此批

中宣辦事處 紀念週

▲錢端升同志國際政治報告　過去一週間之國際政治最重要者，當推日內瓦海軍制限會議之完全失敗，當民國十年十一月時，英美日法意五國會於華盛頓，訂立條約，限制各國之主力戰艦，（卽無畏艦及戰艦）其比例爲英美各五，日三，法意各一•七五，以噸數計，則英美各得五二五，〇〇〇噸，日本三一五，〇〇〇噸，法意各一七五，〇〇〇噸，並議定主力艦，每艘不得逾三萬五千噸，其砲口不得逾十六吋，巡洋艦每艘不得逾一萬噸其砲口不得逾八吋，經此會議之後，各國於主力艦之擴張，因以停止，而英美日鼎立於海上之勢成，惟華府會議之所制限者，僅爲主力艦，當時雖有同時限制潛水艇之議，卒以法國之反對而止，故華會後，輔助艦（卽巡洋艦驅逐艦潛水艇飛艇運送艦等）之建造，仍是不受限制，近數年來，英國銳意興修一萬噸或較小之巡洋艦，美國則於驅逐艦及潛水艇，大有增加，日本新造或計劃中之輔助艦，亦不在少數，因此華盛頓之軍縮條約雖存在，而三國之海軍競賽，則有加無已，此次美國本華會之精神，發起日內瓦之海軍制限會議，意欲將輔助艦亦加以同樣之限制，此會於六月二十日開幕後，英美日各提出不同之議案，茲就下列數點分別報告之，一，對於艦之大小問題，英國主小，而美國主大，蓋英國之殖民地遍全球，海軍根據地隨在皆是，取煤既易，而作戰之機會，亦以近海爲多，且英國近敵，實爲法國，法國近美，專造二萬噸左右之小號戰艦，英國爲抵禦法國計，利在造多數之小號戰艦，而不利在造少數之大號戰艦，但美之情形，正與英國相反，海軍根據地旣稀少，而不能遠航，故艦之大小問題，實英美海軍消長之關鍵，亦卽此次日內瓦會議決裂之大原因，二，關於礮之大小問題，英又主小，而美又主大，其理由一如上述，蓋爭如有事於太平洋上時，非大砲艦不可，今英國藉軍縮而提出小艦小砲主張，乃欲使美之海軍失其效力，宜美之不甘墮其奸計中也，三，對於艦齡問題，英日主長，而美最短，蓋英日之艦新於美艦，艦齡延長，則美艦於若干年後將窳敗不堪，遠遜於英日之艦，而美則國力富裕，造艦甚易，故主短齡，庶可於若干年後，以新艦易舊艦，而使英日之艦相形見絀也，四，對于比例問題，英美雖均主五五三，但英主較小之艦，無須受此比例之制限，庶可加意擴充小艦，達其海防目的日本則主五五四以增厚其勢力，五，對於輔助艦總噸數問題，英主大，美主小，而日主維持現狀，稍加增減，蓋日與英美之比例，在事實上已超過三與五之比，若依美之主張，則須毀已成之艦，若依英之主張則又成爲三五之比，欲成四五之比，非加造不可，而日本實無此財力，英亦不能依美之主張，若依之則英非大大毀艦不可，由是觀之，各國雖共議縮軍而實則同床異夢，美欲與英平等，英欲稱雄海上，而日亦不肯甘居下位，故日內瓦會議一開，識者早知其將一場無結果也，三國各不相下，而美尤懼英日之狡猾，說者甚謂柯立治總統不作下屆總統之宣言，實由於軍縮會議之失敗所致，英國深知事體太僵，恐開罪于英國，因召回代表，大開閉議，終以利害相關，不能贊同美一概五五三之比例，英代表同日內瓦後，日本代表于八月四日之會，宣布閉會，三國代表雖各有粉飾太平之辭，然其劇鬥之烈，雖努力調和仍不能協議率，早不能有所隱諱，此後三國輔助艦之競造，成爲已定之局，而英美之不協，卽與英日以親近之機會，此則國人所不可不十分注意者也，更有一事可以報告者，卽爲美國判處薩高威納才的死刑案件，薩高威納才的者，本意大利之共產黨，而移居于英國麻省之某地者，民國八年，該地有謀殺人案發生，此二人在嫌疑之例，時美人以歐戰之餘，方痛恨共產黨不置，故法官殊欲置此二人於死刑，此案涉訟經年，幾經曲折，現定八月十日處絞刑，在法律上救濟之術已窮，蓋上訴法官仍判有罪，而行政機關拒絕特赦也，惟此二人是否眞犯殺人之罪，殊難決定，美國一部份律師曾證明二人之無辜，各大學教授及教會中間人，亦發宣言主張公平處理以補法庭之偏私及其他不完善之處，然當局向不甚理會此項主張，近數日來世界各地之炸彈案，卽爲抗議此事而發生我人于此事之經過，可見美國雖懷共產黨人，而併求寬大之名，不治共產黨以罪，既不罪矣，而又借殺人案件以殺意大利人，亦可謂自相矛盾，而法庭之不公平正直，以免人疑亦可見矣，

▲張定璠同志代表戴石浮同志軍事報告　一，津浦方面，張宗昌孫傳芳在山東方面本想糾合殘部作最後的掙扎，但因屢敗之餘，內部極其凌亂，士氣極爲沮喪，故徐源泉王棟帶其殘部不過五六團，想衝魯南迭被我軍打擊，褚玉璞又想用鐵甲車來搗亂，然又被我軍打退，二，徐州國瑞方永昌在台兒莊郯城以北，其兵力甚少，更不成問題，從前外間說海州如何如何，可見完全是反動派造謠，一，京漢方面，張學良的三四方面軍的殘部，及關外的老土匪軍仍然在直隸正定至桑園之線以北取守勢，一，武漢方面，共產黨確已自起內訌，賀龍葉挺張發奎三部自本月二日以來，竟在南潯路自相殘殺南昌的華屋盡成坵墟，蓋賀葉兩部被走頭無路的共產黨包圍，欲據南昌作共產黨搗亂的根據地而張發奎被汪精衞弄得東也不是，南也不是，以致在德安建昌一帶，與賀葉等互相失併，而唐生智朱培德等迭來電報請求我南京國民政府合力勦除賀葉等，可見武漢共產派已瓦解矣，至於我們自己方面雖然有許多計畫應該秘密，但大概我們知道，一白總指揮率大軍於上月三十一日對於魯南施行猛烈的攻擊徐源泉王棟等紛向兗州潰竄，二，張總司令派鹿鍾麟由隴海線攻擊敵之右側背，鄭大章在濟甯東北預備切斷敵人濟南兗州交通在魯南的敵人，將來必難逃回濟南，三，豫北的馮軍前鋒已抵石家莊與閻總司令的楊愛源部隊已確實聯絡預備攻保定，四，長江上游我軍已準備完畢，時期一到卽可協同兩廣川黔各軍肅淸武漢報告畢宣告散會

二路總政部消息

▲政治部討論會　二路總政訓部前次部務會議議決組織政治討論會，俾全體工作人員每週得於同志地位互相交換智識，並於本月二日正式成立，已誌各報，（八日）爲該會常會之期，是日午後七時在該部禮堂舉行第二次會議開始討論，由馮輯五主席，吳景青記錄，此次討論題目爲「黨治與言論自由」，李遂先、陳開鎔、甘棠、馮輯五、林南琛、謝樹華、林維翰等相繼發表意見、歷二小時之久對於黨治與言論自由之眞義發揮盡致、結果由主席歸納各人意見、「詳詞另誌前敵之前敵」並推定林南琛爲下次主席及預定論題爲「自由平等底國家意義」云、

▲秘書處　該處昨爲組織上海警備司令部黨部事宜、分函該部所屬各部隊函云、案奉陳主任命組織貴司令部黨部事宜、業於本月八日派遣胡國振吳景青兩同志前往接洽、由參謀及三接見、當決定先召集各團營連等代表舉行代表會議、俾定籌備方針、爰定於本月十三日（星期六）午後一時在豐橋貴司令部會客廳開代表大會選舉籌備委員、以負組織之責、屆時務希貴處推代表一人前來與會、以利進行等因、業於昨日分別發出、

▲組織科　昨派錢鏡西爲工統會解決華商電氣公司勞資糾紛案、陳振標出席香業職工會第一分會會員大會、胡國振、周英才出席本部經理審查委員會、吳景青當値爲總値日官、

▲宣傳科　自分派工作人員出發前方後、留滬人員工作愈見加繁、昨日、一、編纂股就爲國府裁釐減稅告民衆書及其他宣傳品多種、二、宣傳隊午前派、煥章等冒雨赴高昌廟小東門一帶張貼標語數百頁、周午後派劉大年赴要義路參加九路商聯會改組及一週紀念、周煥章等赴半淞園國貨運動大會張掛白布標語七巨幅、又在該部各辦公室臥室等處帖遍策勵黨員之新製標語多幅、

▲經理審查常會　昨八時、國民革命軍第二路總指揮部政治訓練部第二屆經理審查委員會第五次日常會、出席委員李遂先馮輯五林南琛翁光輝趙石蘋蔣國珍胡國振梁愛羣（周英才代）楊三元、參加者財務股李文海、庶務股盛異才、主席胡國振、一、審查八月上旬各項費用、甲、財務股支付細張、乙、庶務股支付細張、丙、印刷費、丁、收發處所用之郵費、二、進攻週刊廣告費各報館每期需大洋七十餘元、每月合計不下一千六百餘元、本部實無力担負此項巨款、當經議決由本會呈秘書處轉呈主任請示辦法、三、慶祝國民政府出師北伐及總司令就職紀念所有廣告費應由該籌備會負責、不得在本部支領、四、印刷發行股從前所有一切印刷品及已付未付之印刷費、須造具清冊呈報本會以便查核、五、關於主任啓事之款、其範圍祇在本部者由本部負責、其關於念六軍政訓處及軍法處或工統會者應由各部處共同負責、六、從前欠瑞華之印刷費尙有一百餘元、因數量無從查考、再付一百元、以作結束、

特務團 政訓廳首次會議

東前特務團團政治訓練員辦公廳、七日開第一次會議到翁光輝陳汻舉惠珠袁雅蘭周紹樵周紀曜張範治袁家彝、主席翁光輝、記錄袁家彝、肅立恭讀總理遺囑、主席報告開會宗旨、略謂兄弟奉陳主任命令到特務團來担任政治訓練員、對於各同志工作方面已經分配就緒、此後想同志定能本職責去做、團內訓練工作於最短期間定有良好的功效、次周紀曜同志提議修改名稱案、由翁訓練員請示張參謀長陳主任後辦理、（改特務團團政治訓練處或辦公廳）此案保留下次再議、張範治同志提議關於營訓練員改爲連訓練員後一切名稱及名職務案、議決暫時保留營訓練員名稱後俟連訓練員組織就緒再行取消陳汻同志提議關於本團宣傳案、營部訓練暫由營訓練員負責、團部直轄部隊由辦公廳派員訓練、黨務工作、甲、由營訓練督催塡繳入黨表務於本月十五日以前彙送本廳、乙、辦公廳召集營執監委員（八月十日下午一時）營指導員召集各連執監委員開會、其日期由營訓練員指定、政治訓練、甲、調查團營連駐在地後再定工作表按期訓練、乙、函請團營連各長官暨營指導員在辦公廳會議討論訓練時間之規定、本廳自明日起開始辦公、所有黨務事由組織幹事負責辦理、宣傳事由宣傳幹事辦理、各營連每週口號由團訓練員編制發給、至於一切宣傳品由辦公廳發給、各連指導員在本月二十號以前組織就緒、由書記草呈文報告本廳底立組織及領取證章、

孫緯才父子醫院　法租界甯波路六十四號洋房

新法療治　花柳病　專門注射六〇六　德獅每針五元　至十元

最新特備電療器　專治新淋老濁　立見奇功並能消退

橫痃硬核癧瘰疥癬　癢疹各種痛每次一元　另有專治花柳各毒立止痠痛等症每針一元

愛皮西牌　涼爽汗衫　吸汗爽身

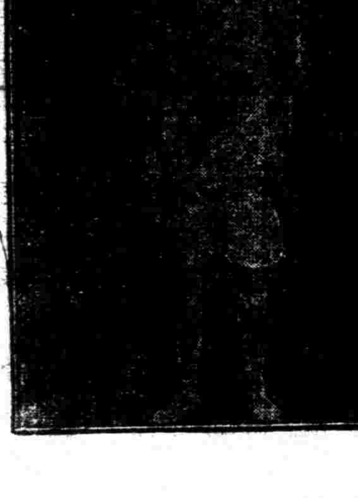

南京路四九六　中國內衣公司

清查製糖公司訊

本埠中華國民製糖公司因內部股東發生意見、向本市農工商局控訴、奉潘局長批示調取該公司帳目交由會計師淸查報告後再辦、巳誌前報、前日農工商局巳將此項查帳事務委託潘序倫會計師辦理、原函云、茲中銀團接辦中華國民製糖公司後一切帳目、本局卽須淸查、特派貴會計師前往檢查詳細具覆、應需公費務須核實開列、陳候轉飭該銀團照額支付、除令該銀團查照外、合行函達、卽希查照、幷將查帳開始日期陳報、以便派員會同前往、

范壽山冒充軍官 破獲經過

巳革國民革命軍總司令警備團第三排排長范壽山、冒充軍官、迭在南市浦江中向各輪船之行旅敲詐巨款、私擅逮捕、案發被捕、玆悉該犯係上海特別市公安局二區總署巡長董亮瀾所破獲緣范於六月二十七夜在浦東某長江輪船冒稱總司令部稽查、誑指旅客秦興八邱佩蘭係共產黨徒、將其行旅擅自搜查、當在邱之舖蓋內搜獲現洋五十元、並將邱帶至浦西寄押於日暉港二區第二派出所聲明翌晨卽當提回司令部訊辦、當時該派出所巡長因見范身穿軍服、且懸符號、信以爲眞、詎至期范並不往提、遂由該所將邱解送二區總署開釋、迨至七月十八日、范又至南市大銻輪船以同樣手段向旅客黃俊臣搜得現洋三十餘元、並衣箱等、將黃帶至西門外南陽樓、交由該處站崗巡警囑爲暫行看管、詎范攜洋卽行逃逸、一去不返、該崗警卽將黃帶至二區總署據情報告區長、將黃開釋在案、董巡長以范兩次冒充軍官、擾害行旅、故特率警屢乘舟前往浦江巡查、果見范在黃家碼頭登岸、該巡長當卽報告該處水巡隊、將范拘住、昨午後由第三科秘書提訊一過、對於解送公安局、寄押水巡隊邱黃、及最近騙取蔣乃倉洋八千元等三案、均承認不諱、奉判押候傳同事主到案、訊明再核、而二區董巡長巳奉孔區長飭查傳邱黃兩事主到案質證矣

來函

逕啓者、頃閱十日貴報本埠新聞載『銀爐業勞資糾紛』一則、內稱銀爐職工會第一分會爲資方未徵得工人同意變賣公產、由工會組織統一委員會調解委員會函致本會及總商會、關由本會及總商會分別復函云云、查銀爐業勞資交涉、本會始終未曾預聞、旣未接有工統會查詢之函、更無函復之事、此事究因如何錯誤、除函詢工統會查明示復外、合請貴報更正以昭實在、上海特別市商民協會警備處秘書處、

上海社會

再談女子胸部解放　（聖）

我昨天講女子胸部的解放問題，希望黨部婦女部出來提倡主持。在事實上講來，要使此種習慣成爲自然，最緊要的是觀念的改變；因爲現在一般女子以束胸爲美觀，而今而後，非將此觀念打破不可。但是，觀念改變，談何容易，所以在目下起始的時候，應該稍有些强制的意味。第一步辦法，由黨部或行政當局，訓令各女校校長，嚴禁學生束胸，如有違犯，一經查出，初次記過，屢犯者予以較嚴重的處分；學校的風氣一變，社會自然也隨着轉移了。有人以爲，這未免小題大做了；然而這何嘗是「小題」呢！

賭癮太大　（玉命）

在萬惡的上海社會裏，奇奇怪怪的事，眞是多極了，別的不說，單就賭講，給諸君介紹一位人物。本來以賭敗家的人，也不在少數，但大都是遇着老千和騙子，可是這位先生，並未遇着這些人，居然每年把三四萬銀子白白花在賭場上，豈不可笑？原來這位先生是一位每年有三四萬銀子入息的商人，他生成一種賭癖，他天天都和親友們叉麻雀。他並非「未曾贏過」，不過贏的時候，總不肯走，（他並非貪心不過大癮罷了）就玩到天明他也肯。人家利用他的弱點，每趁着他贏的時候，便繼續下去，等他一輸了，他們便說夜深了，一哄而散！所以他只有輸而無贏，每年把他的入息，全數玩去，卻把家裏的使用，節省得了不得。唉他任人欺負，倒反甘心，眞是愚不可及了，其實他吃虧在「賭癮太大！」

記事

西瓜皮易傳穢氣

今年西瓜出數甚旺、價値大賤、日來天氣已涼、不論貧富之家、均飽啖西瓜、街頭巷尾、棄置牆下、此種瓜皮、瓜皮堆積、不久變味臭不堪聞、且爲蠅蚋聚集之所、最易感受穢氣、行人經過、閘北之淸道夫、僅每日上午掃除一次之外、槪置不理、願管理衞生者稍加注意、以免疫癘傳染、爲地方造福焉、

朱全愛不爲夫所愛

費席珍律師代表婦人朱全愛、昨至法公堂控稱原告於民國六年間與被告李金生同居多年、未曾生育、卽於民國十四年間被告卽娶蓮室、當時雙方洽議、自娶妾後、李金生不得將原告凌虐如果一旦違約、由朱金生賠償原告損失費五百元、所有生財物件、仍歸原告領回、立有契約、不料被告自娶蓮室後時常與原告發生齟齬、詎於本年七月一號、原告回家稍遲、被告卽不問情由、將原告扭住兇毆、嗣後原告卽投醫院醫治、今有傷單可證、被告旣係違約、應請堂上照據追償損失、及家中所有生財等物、準歸原告領回、並處治被告行兇罪等語、被告由農復律師代辯稱原被雙方不過是姘頭而已、於上月一號變方口角後原告竟私行捲取首飾現洋等物逃逸無踪、曾由被告報告捕房有案可查、原告律師所稱之筆據、不生效力、求請駁回外、准予再訴竊盜罪云云、中西官判退去、聽候查明再行核辦、

女工被毒打 逃走迷路

四區崗警昨在光復路查見迷路女子一口、經梅署長訊問、據供泰縣人、姓王名翠子、年十四歲、在舢板廠橋保康絲廠打盆、被繅絲女工凌虐責打、逃出在外、奉判送慈善團留養、候出示招領、

工頭暗殺案 忽欲和解

楊樹浦怡和蛋廠工頭魯茂亭、十月十六號午後五時在楊樹浦路被人槍殺、嗣由捕房緝獲奚振華一名、解送臨時法院訊供不認、而尸兄魯友山、以係怡和蛋廠買辦張瑞芝工頭陳福生教唆殺害、稟由法院出票將張陳兩名拘案、而張等完全否認、承審推事梁仁傑以本案發生後、由報紙紀載、亦有涉及張瑞芝之語、諭候查明再核、昨晨開庭續訊、魯友山之代表律師聲明此案現可和解、請求改期、如張陳兩人請求交保、亦不反對、梁推事詢問魯友山到案否、該律師答稱因發痧未到、張瑞芝之代表江一平律師聲稱、和解一層、敝律師初未知悉、或係原告方面以死者遺有孤兒寡婦、想張路予之資、但原告既告張殺人、應負舉證之責、今乃毫無證據、而將張羈押、請求准將張陳具結釋出、繼由申報館訪事雷小馥到庭證明所載該項新聞消息、係從捕房得來、並未實地調查、因魯友山當時投捕房報告兇手逃時、魯友山追趕兇手、謂爾勿追、追則打你、我是張瑞芝、叫我來打的等語、故據以登載、刊登之後、未曾續得消息、而湯有爲律師巳代表張瑞芝來函更正、報館亦卽予更正、梁推事訊以報紙對於此案有無批評雷稱未曾表示意見、我想張瑞芝當不至於此、梁推事以原告律師旣請求撤回告訴、須具聲請狀、諭將被告仍暫帶回捕房、候聲請狀呈案再核、直至下午五的、而聲請狀猶未呈院、故張等仍在羈押、

岳家賴婚 女婿行兇

住居法租界地方之錢金、昨日偕同妻子葉氏、至法公堂控稱、女婿童慶鶴、日前糾同男女數人、各持器械到來、不問情由、將民人夫婦毆打受傷、幸有巡捕到來、將童拘案、求請解究、詰之童慶鶴供、實因岳父母圖賴婚姻、故於是日民人偕同母親胞姊等數人前往理論有之、不敢行兇、餘供支吾、官判童罰洋十五元充公、

無名女屍

昨晨六時另五分、滬西新加坡路荒塚墳山內、發現無名女尸一具、年約十七八歲、身穿白洋布衫白洋布馬甲黑洋布褲、天然足、面長、身高約四尺七八寸、頸項間受有刀傷五六處、形似被人謀斃、當由巡街華捕查見、卽歸稟捕頭、飭探將尸舁入驗、

死于褚玉璞鎗下

劉漢臣

伶人劉漢臣、於去歲以宣傳共產罪名爲褚玉璞所殺、外間盛傳其內幕別有隱情、本報昨接血烏杭寄來劉之照片、並紀其事云、「烏杭之師兄弟劉漢臣君、去冬被劇盜褚玉璞不明眞象不經審判、先將直督署中褚之妻妾子女婢媼護兵馬弁差遣參謀槍斃十餘口、半夜二時、將寃死之劉漢臣、聽死之高某、槍斃於督署後院、死者巳矣、生者無依、此碧血千言事、一死我何言、舊交三二在、誰與訴煩寃、不日將此情形詳演於新舞台、世人自有公判」云云、姑爲誌之、（聖）

偷路驗尸所

……偷路驗尸所、候今晨稟請臨時法院檢驗、

日紗廠翻譯被狙擊未中

在日商內外棉第九紗廠充當繙譯之孫萬善、於前日下午五時半、行經滬西普陀路附近、突被仇人開槍狙擊、幸未命中、兇手乘間脫逃、附近崗警聞捕聞聲趕來兇拿、兇手早巳杳如黃鶴、遂由該華捕偕同孫萬善投報普陀路捕房、報告捕頭、諭候飭令緝拿兇手解辦、

影界新聲

▲明星公司張石川導演宣景琳鄭小秋主演之新片眞假千金、定本月十四日上午在中央大戲院試映、亦巳定期是片公映之期、於本月二十四日起先在中央大戲院連映四日、然後以次輪映於中央系各院、據曾見是片內容者言、劇情美妙、表演頗透澈、除宣鄭之外、朱飛所佔地位、亦極重要、餘如王吉亭趙靜霞等、莫不各盡其扶持之責、最滑稽者以王獻齋黃君甫飾嗜利之、彼此齷齪一肥一瘦、相映成趣、殊可令人捧腹、又聞洪深導演丁子明主演之衞女士的職業一片、巳於昨日開拍矣、

▲合羣公司洪濟導演李曼麗主演之「豬八戒大鬧流沙河」昨日出演於中央大戲院、觀者甚盛、表演說明、俱極詼諧演員成績、以李曼麗爲最佳、

白相先生鄉游記（十五）　（蝸）

白相先生得着這一位同伴，和他在這昏暗的黑暗恐怖的道途中同行，眞是欣慰極了！我們時常看見迷途的小山羊，哞哞地哞了一陣，一看見了他的同伴，便跳躍着盤旋着像笑一般地叫着；白相先生這時的心緒和這個正差不多。他們一同走着，一同談着，走了一陣，那同伴忽然問道：

「先生！你穿了的是洋鬼子的衣裳，洋鬼子是不怕鬼的，你怎麼也怕起鬼來？」白相先生道：「這也不是這麼說的。外國人以爲人的肉體也是物質化合成功的，人死便是物質分散；分散的物質還是存在，不過變成別一個形式罷了。他們相信了這個，所以不相信有靈魂，所以不相信有鬼至於黑沉沉晚間，卽不是有鬼，別的東西也很爲可怕的。我呢，說有鬼，不敢相信，說無鬼，也不敢斷定。不過晚上心裏總有些害怕罷了！」那同伴聽見白相先生，說起什麼物質化合成功，什麼物質分散還是存在心裏有些不大明白，再追問道「物質，物質，是個什麼東西？牠怎樣化合起來？牠怎樣分散開去？分散了爲什麼還是存在？」白相先生覺得這個倒問得仔細，須得考慮一回詳細來回答。（未完）

國民黨之民權主義於間接民權之外復行直接民權（創制複決罷官諸權）

中央宣傳部駐滬辦事處

清查戶口整理耕地調正糧食之產銷以謀民食之均足

教育

勵行教育普及、以全力發展兒童本位之教育、整理學制系統、增高教育經費、並保障其獨立
——國民黨對內政綱之一——

四中大學區十六年度普通教育預算總表

名稱	預算數
中學校	一、〇一三、四八八
鄉村師範科	六九、一二〇
鄉村師範實驗小學	二〇、〇〇〇
師範免生待遇(膳費)	五六、六二八
鄉村師範生膳費	三二、六七
中學實驗小學	一六五、五〇〇
蘇州農業	
淮陰農業	一三七、二六五
蘇州女蠶	
第四中山大學實驗小學	一七、〇〇〇
獎學金	四〇、〇〇〇
小學教員遺族卹金	四、八〇〇
試驗鄉村師範補助	五、〇〇〇
試驗幼稚園補助	二、〇〇〇
新創中學校開辦費	三〇、〇〇〇
新創中學校分期建築費	三〇、〇〇〇
共計	一、六二三、四七一元

四中大學區中學校徵收學生費用辦法

第一條、各中學校徵收學生費用、分別規定如下、一、學費、高初中每學期每生繳十元、師範科及鄉村師範科免繳、二、宿費、中學校每生每學期繳二元至四元、(通學生除外)師範科及鄉村師範免繳、三、圖書館費、中學校每學期每生繳一元、四、體育費、中學校每學期每生繳一元、五、醫藥費、中學校每學期每生均繳一元、六、講義費、高中每學期每生預收二元、初中每學期每生預收一元、此項經費、每學期結算一次、有餘發還、不足補繳、七、實驗材料費、高中每學期每生預收五元、初中每學期每生預收三元、作為理科實驗及手工圖畫材料等費、此項經費、每學期結算一次、有餘發還、不足補繳、八、保證金、高初中新生、每生繳五元、至畢業時發還、(在校如有毀壞公物、須賠償時、用此項經費抵充、)

第二條、除六七兩項費用、屬於代辦性質、由各校自理外、其餘各項經費、均須用三聯格式、於每學期開學三個月以內、將一聯收據、呈報本大學行政部、

第三條、中學校徵收之學費、作為各校臨時費及設備費之用、惟須於開學兩個月內、將臨時費需要及學費實收情形、分別呈核、由本大學行政部就需要情形、設法調劑之、

第四條、各中學徵收之宿費圖書館費體育費醫藥費、作為上列各項事業之補助經費、惟每項所徵收之費、不得移作補助他項經費之用、並於每學期終了、將收支情形呈報備核、

附條、各中學校校產收入、由各校自行經理、除扣除經理手續費外、所有實收款項、作為臨時費及設備費之用、適用第三條之規定、

松江中學校長更動

▲彭世芳調任　國立第四中山大學區松江中學校長朱定鈞、調任如皋中學校長、所遺原缺、以本大學普通教育部課員、代理高等教育部課長彭世芳調任、按彭係日本高等師範畢業、歷任北京高師、女高師、農大等校教授、教育部視學員等職

上海學聯賀學總電

學總會第九屆代表大會大鑒、自五卅而後、全國學生運動幾全為共產黨所把持、有識之士、深為痛心、今幸貴會領袖羣英、乘時崛起、肅清把持學生運動之共產分子、從此全國學生在貴會指導之下、努力國民革命、繼續五四以來之奮鬥精神、俾三民主義早日實現、敝會謹率上海二十萬學生、誓為後盾、謹此電賀、上海學聯會叩佳、

吳縣教協准備案

吳縣教育協會前呈第四中山大學、請予備案、現已奉命批准矣、

中央軍政校籌備五屆畢業禮

廣東黃埔五屆學生、已由粵來甯、畢業期近、惜因校長未回、不便發表日期、記者錄述其大概情形如左、舉行典禮時之彩棚、已開始建築、游藝大會、現已籌備就緒、參加者有血花劇社、省黨部、省婦女協會、市婦女協會、金陵女子學校、總政治訓練部、及本校騎兵營等、畢業學生、凡考試成績在十五名以前者、俱有獎賞的規定、第一名百元、二至五八十元、六至十六十元、十一至十五四十元、屆時備有西餐三千份、以饗來賓云、

教育會規程已議定

教育會規程、業經國民政府教育行政委員會第九十四次會議議訂、茲錄如下、

第一章、通則、(第一條)教育會以研究教育事項發展地方教育為宗旨、(第二條)教育會分二級、甲、省區教育會、乙、縣市教育、(第三條)縣教育會得依地方情形設分會若干處、前項分會章程、應由該縣教育會批定、呈請該省區教育行政機關核准、(第四條)教育會為講求學術促進文化起見、得設各項研究會、或演講會、(第五條)教育會得以決議事項、建議於地方教育行政機關、(第六條)教育會得處理教育行政機關委任事務、

第二章、會員、(第七條)教育會會員資格如左、甲、現任學校教職員為當然會員、乙、一、現任教育行政人員、二、曾在教育機關服務五年以上者、三、專門以上學校畢業、曾在教育機關服務一年以上者、以上三項人員得自由入會、(第八條)教育會會員應納入會費及常年會費、

第三章、省區教育會、(第九條)省區教會由該省區各縣市教育會聯合組織之、(第十條)省區教會每年舉行大會一次、由縣市教育會會員互選代表二人組織之、遇必要時、得開臨時大會、前項大會、非有該省區過半數之縣市代表出席不得開會(第十一條)省區教育會設執行委員二十人、任期一年、由大會選出之、(第十二條)省區教育會執行委員、互選常務委員七人至九人、任期一年、

第四章、縣市教育會(第十三條)縣市教育會會員、互選執行委員八人至十六人、任期二年、每年改選二分之一、(第十四條)縣市教育會執行委員互選常務委員三人至七人、任期一年、(第十五條)縣市教育會於每屆選舉前兩月、應組織會員資格審查會、(第十六條)審查會應將會員履歷名冊、於選舉前一月審查完畢、並正式宣布之、(第十七條)縣市教育會會員依審查會公佈之名冊、在縣市大會互選縣市教育會執行委員、及省區大會代表、

第五章、經費、(第十八條)教育會經費以左列各款充之、甲、入會費、乙、常年會費、丙、特別捐款、丁、政府補助費、

第六章、附則、(第十九條)教育會之組織或改組、應按照本規程、擬縣詳章呈請該省區教育行政機關核准立案、(第二十條)甲、縣市教育會每年應將會員名冊、及會務概況呈報該管省二區及縣市教育行政機關、乙、省區教育會每年應將代表名冊、及會務概況、呈報該省區教育行政機關、及中央教育行政機關、(第二十一條)本規程自公佈日施行、

學總九屆大會第六日

全國學生總會第九屆代表大會、八月八日開第六次會議、列席者代表五十餘人、主席王開基、紀錄田和卿、開會如儀、「報告事項」、一、主席報告、二、提案委員會主席胡越報告、三、日本中華學生聯合會代表報告留日學生運動之概況、及加入九屆代表大會之希望、

『討論提案』、甲、擁護中國國民黨案、「理由」從略「辦法」、議決、一、各地學聯會學生會、應表示態度、擁護中國國民黨、二、各校同學、應厲行糾正國家主義派、無政府主義派、撲滅共產黨、肅清腐化份子、驅除投機份子、三、各地學聯會學生、應完全受省黨部市黨部縣黨部區黨部區分部之指導、四、厲行黨化教育、五、切實聯絡農工團體、促成國民革命、六、提倡並獎勵下層工作、七、各地同學應隨時促進軍民之聯絡、

乙、實行黨化教育「理由」略「辦法」議決、一、打倒學閥、二、呈請教育當局、頒佈黨化教育條例、三、呈請教育當局及各地學聯、儘量設立黨化平民學校、四、呈請中央黨部、令各校訓育事務、由所在地黨部負責、五、實施強迫教育、六、組織黨化的童子軍或學生軍、七、大中小學、添設孫文主義為必修學程、各校入學試驗及畢業試驗、孫文主義不及格者、不得錄取或畢業、(小學例外)

丙、聯合世界革命青年案、「理由」略、「辦法」、議決、一、應儘量宣傳、世界革命青年有聯絡之必要、二、聯合之方式、甲、聯合本國留學外國之革命青年、乙、聯合殖民地半殖民地之革命青年、丙、聯合帝國主義本國內之革命青年、三、聯合步驟、甲、組織我國留學外國之青年、乙、使我國留外青年之組織與所在國革命青年之組織、丙、由我國留外革命青年組織、介紹外國革命青年組織與我國學生總會發生密切關係、丁、發起組織國際最高集體之學生會、四、組織方式、甲、最高標屬於國際學生聯合會總會、乙、劃分世界為若干區、各置委員會、受總會之指導、丙、區以下各國革命青年組織、受區之指導、

丁、應組織通訊社案、「理由」略、議交執委會討論、通過、

戊、提倡學術運動案、「理由」略、「辦法」甲、通令全國學生、仰體救國不忘讀書之旨、一致努力學術、乙、本會設學術委員會、專司提倡學術運動、以期觀成、丙、由學術委員會負責出版學術研究刊物、丁、由學術委員會請由政府或其他方法、多建圖書館科學館工藝館、以供研究、戊、責成各地學聯會、延請名人演講、以資灌輸、均通過、又增加辦法、學術研究會之經費、由各該地教育機關負擔、亦通過、(未完)

中國科學社將舉行十二次年會

中國科學社

▲通啟　成立之第十三年、理事會議決舉行第十二次年會於南京、南京為國民政府之新都、亦為本社社所及生物研究所與科學圖書館之所在地、十三年中、本社在南京舉行年會者、前後凡三次、山河雖舊、氣象全新、於革命之首都、為科學之集會、甚盛事也、今夏酷熱、故會期移至九月、新涼初至、舊雨重逢、講學議事之餘、不廢遊覽談笑之樂、度亦社友所願聞也、今年社中有一至不幸事、即胡理事明復之慘死、胡理事盡瘁社事、十三年如一日、今乃中道遇難、後死者之哀痛為何如、故理事會議決於本年年會開會之第二日、為胡理事舉行追悼會、並討論永久紀念辦法、社事多艱、失此柱石、哀逝善後、均為後死者之責、此亦今年年會所以異於尋常也、此啟、

▲到會須知　一、各地至甯舟車減價辦法、另行通告、各地赴會社員、請即日函告南京本社路季訥君、以便寄送到會證、二、各埠年會招待委員、已推定者為下列諸君、北京、任叔永、北京石附馬大街四二號中美教育文化委員會、天津、饒育泰、天津南開大學、上海、何尚平、上海法租界亞爾培路三百號、杭州、錢安濤、杭州菜市橋海潮寺十五號、李熙謀、杭州工業專門學校、廣州、葉良輔、廣州中山大學、沈鵬飛、廣州中山大學或廣州地方農事試驗場、黎國昌、廣州中山大學理科學院、三、為便利招待起見、凡各埠來會社員、最好能同時出發、其出發時間、希與本地年會招待委員接洽、四、社員如單獨來甯、到南京下關火車站或輪埠後、若無人招待、可雇洋車或馬車、直接至成賢街文德里本社社所、車資洋車約小洋五角、馬車大洋一元六角、長途汽車站至中山大學站、車資大洋二角五分、五、到會社員請各帶帳蓆被枕、六、到會費用、年會費五元、游覽費三元、宴會費二元、膳費另定、如住旅館、膳宿費由社員自理、攜眷者除年會費僅出一份外、餘均按人數計算、但旅館擁擠異常、最好住指定宿舍、務帶帳蓆被枕、

▲開會程序　九月一日星期六、上午九時至下午三時到會員註冊、下午四時正式開會、開會詞、(本社社長)歡迎詞、(南京社友會理事長)演說、(來賓及社員)晚七時、南京社友會歡迎宴會、

九月二日星期日、上午九時、演講會、中午十二時、宴會、下午三時、胡明復理事追悼會、晚七時、娛樂、

九月三日星期一、上午九時、紀念週、中午十二時、宴會、下午三時、社務會、晚八時、宣讀論文、

九月四日星期二、上午九時社務會、下午二時遊覽、晚七時、本社宴會

▲年會職員　年會名譽委員長、吳敬恆、年會委員長、張乃燕、書記、路敏行、會計、過探先、演講委員會、褚民誼、竺可楨、翁文灝、何尚平、何魯、會程委員會、胡剛復、楊銓、周仁、招待委員、楊孝述、李屋身、論文演講委員會、王璡、徐名材、任鴻雋、秉志、娛樂委員會、趙元任、蔡無忌、柳詒徵、陳燕山、過探先、路敏行、

國立廣州中大購求中國圖書計畫書(續)　顧頡剛

四　家族志

凡家譜、族規、家訓、祖先圖、世德記、氏姓考等均屬此類、中國的社會基礎、建築在家庭上面、以家族為社會的單位、自科第、仕宦、選舉、(民國以來)、婚姻、以至詞訟、械鬥、皆與家族有很深的關係、而置義田、設義莊、濟弱扶貧、使大家族不至離散、亦為經濟史上的重要事實、家譜等即為記載此類事實之專書、又民族的遷徙、年壽的長短、結婚的早晚、生殖的多寡、種性的智愚等等問題、也可在家譜裏鈎索出來、只因以前史家大不注重此等材料、所以和中國歷史關係最密切的家族制度、竟無法研究、近數十年來凡交通便利的地方、受經濟的影響、人民散至四方的很多、義莊亦失去了贍養全族窮人的能力、大家族制度已日呈衰落之象、恐怕再過數十年這制度也就消滅了、所以我們對於家族的記載應當趁現在時候趕緊收集、窮鄉僻壤、聚族而居、往往若干村中只有一姓、一縣中一族有若干萬人、這種家族固然團結力很強、但怕他們沒有家譜、還有賴于我們的實地調查了、

家譜等書、為書肆所不收、甚難購覓、我們應當登報徵求、但家譜往往刷印甚少、每房限制發給一部、續修之譜竣事、原譜即須繳回銷燬、故即懸賞徵求、亦恐未必能得到多少、我們應于出資購取之外、更向人借鈔、務使力所能及的不致失之交臂纔好、

五　社會事件之記載

凡報紙、雜誌、報告、傳單、章程、紀念冊、人名錄、某一件事之專記等皆屬此類、

此類書的性質與價值和檔案相同、不過檔案為政府機關之記載、此類書為社會機關之記載而已、

報紙應每月裝釘一冊、藉便翻檢、以前的舊報、人家還有藏起來的、應出資購取、惟報紙質脆易碎、如何可以保存永久、有待研究、

六　個人生活之記載

凡日記、筆記、手札、訃聞、哀啟、壽文、輓詩、傳文、節孝錄等皆屬此類、

日記手札等是個人最親切的記載、壽文輓詩等固然很多是虛偽的、但即此虛偽的狀態也是一種可以研究的材料、

七　帳簿

凡商店之取貨簿、營業簿、貨價單、工廠之物料簿、工資簿、田主之収租簿、完糧簿、公共機關之徵信錄、家庭和個人的伙食簿、雜用簿、以及婚喪喜慶的用費簿、禮物簿等均屬此類、

收集賬簿有數項用處、第一、可以知道那時那地的物價和工價、第二、可以知道那時那地的工業出產品及貨品的銷售狀況、第三可以知道那時那地那一階級的生活程度和生活方法、及其和風俗宗教的關係、

收集賬簿並不困難、舊家及老店往往積存有一二百年的賬簿、只要買着一批就可以得到許多材料、但是這類東西是書舖子裏絕對沒有的、非得親自上門去請求轉讓不可、我們或者先登報徵求一下、再託人去訪問、

八　中國漢族以外各民族之文籍

凡滿、蒙、回、藏、苗、猺等民族之書籍、經典、公文、金石文字拓本、及記載其語言歷史之書均屬此類、

中華民國內漢族外還有好些小民族、各有他們的文化、但我們要看他們的文籍卻極困難、有許多人還沒有知道他們的字體是怎樣的、是直行抑是橫行、我們對於國內民族的隔膜、比了對于外國還厲害、在這一個互相疏遠的狀態之下、希望全國各民族融和為一個大民族是做不到的、所以我們要竭力去搜羅這方面的材料、固然現在能讀這類文籍的人不少、但只要積存了許多材料、便不怕不能引起學者注意、不怕沒有人出來研究了、

又外國人派旅行隊到蒙藏等處調查的多得很、他們已經發表的許多報告和研究文字、我們也應當盡量買來、

九　基督教出版之書籍及譯本書

凡各新舊基督教會出版書籍、如各種方言之新舊約、宗教學書、歷史書、科學書、定期刊物、報告等均屬此類、

基督教會在中國、這四百餘年是極盛的時代、除宗教以外、西洋的科學和政治思想的輸入、先前也藉它為媒介、他們著譯的書籍甚多、三十年以前、這些書籍曾累次發生極大的影響、還有許多書是他們研究中國的語言、歷史、民俗的、他們雖然沒有什麼大成績、但已經把我們的材料下過一番苦功、可以供我們研究的參考、現在也應當蒐集來、

中國之有西文譯書始於教會、其後乃有非教會之譯本、如江南製造局出版之科學書、商務印書館出版之政治學書及小說等、今亦一律收集、以見國人在此數十年中迎受外國思想之方向及其能力、

十　宗教及迷信書

凡佛書、道書、善書、神道志、神像、符咒、卜筮書、星相書、堪輿書等均屬此類、

這一類書、是民衆文化的核心、我們要知道民衆的思想法則和生活法則、便不能不對於這一類書加以研究、釋道二家搜羅佛書道書固多、但民間流行的俗陋刻本也多沒有收入、我們應當親到民間去搜羅、卜筮、星相、堪輿諸書、種類亦甚複雜、只因從來不曾有人做過系統的編錄、所以我們不容易知道它們的源別、現在我們一切都要買來、使得具有研究宗教學和民俗學興趣的人可以作專門的研究、(未完)

蘇學聯六次常委會

江蘇全省學生聯合會於八月八日上午九時、開第六次常務委員會於五卅公學內、先舉行總理紀念週、除全體職員齊集外、並有省黨部婦女青年運動委員會余璧香同志、前來參加、開會後、繼續開常務委員會議、並有總政治部指導股王鈺同志、在旁指導、主席楊金鑑、記錄張文幹、茲錄其大概如左、首由總務部報告會內經費及會址問題、次為省黨部余璧香同志演說、略謂「省黨部與省學聯會、精神非常密切、上次工作報告、尚未能十分美滿、希望以後每週報告工作一次、並望各部切實工作」等語、茲再探錄其議決案如下、一、擁護國民政府收回關稅自主案、議決、甲、由本會發出通電、乙、通令各縣學聯會一致擁護、並在九月一日之前、作熱烈之表示、揚州學聯請求設法指定籌備經費案、議決、須由該籌備會報告工作情形、然後辦理、一、丹陽請求挽留該地初中校長案、議決、此事關於學校行政、未便干涉、應毋庸議、一、請求第四中山大學行政部、迅予籌備各校秋季開學事、議決、由本會呈請第四中山大學行政部辦理、一、議決委派潘宗綱、韋弦、傅如松為高淳學聯特派籌備員、一、議決委派崔味秋崔畏齋為東台學聯特派籌備員、一、六合請求備案事、議決、由該縣黨部查復後再行辦理、一、推舉章程第十七條各縣學聯正式代表、於二月內選出、現因各縣大多數在暑假期內、事實上不能選出正式代表、現由本會議決變通辦法、展期一月、呈請省黨部核准後施行、一、第三次執行委員會、議決定於九一號舉行、凡已舉出正式代表之縣學聯、可由正式代表出席、如尚未選出正式代表、可由臨時代表出席、一、常務委員會自八月十五日後、改為每月開會一次、規定每月第一星期上午舉行、有緊要時、由秘書召集臨時會議、一、常務委員會開會後、由秘書及幹事負責辦理、秘書對常務委員會負責、各幹事對各該部主任負責、迨至散會、已將午後一時矣、

八屆遠東運動大會籌備訊(十四)

▲昨晚中國籃球隊與網球會比賽結果

▲中國隊以四十六對二十勝

代表我國出席遠東大會之籃球隊、自成隊以來、每晚在籃球房練習、非常熱心、昨晚會約上海網球會在籃球房作友誼比賽、藉資練習、觀者約五百餘人、每於中華隊傳球投籃之際、輒掌聲如雷、聲振屋宇、備極一時之盛、當鐘鳴八下、銀角一鳴、兩隊健兒、皆一齊莅場、挑球後、雙方戰鬥甚力、約在五分鐘前後、首由黎寶駿君罰進一球、次由歐陽旭輝得左鋒傳來一球、立即覺籃投入、後黎君與談君又連接各進一球、而網球會斯時仍無進展、後由中鋒李飛雲君罰進二球乃成九與二之比、此後兩隊相爭、愈戰愈烈、但網球會球員、以傳球及投籃稍欠工夫、而中國隊球員、則以傳遞迅速投籃準確、故結果終能以四十六對二十戰勝網球會、兩隊名單如下、

中國籃球隊、談達譯右鋒、溫鼎新右鋒、黃培昌右鋒、陸鐘恩右鋒、龔恩浩左鋒、王作豐、梁質君左鋒、歐陽旭輝中鋒、修復然中鋒、劉建常中鋒、黎寶駿右衛、李洲右衛、孫標右衛、趙逢珠左衛、孟玉崑左衛、金德耀左衛、

網球會、金兆均左衛、徐國祥左衛、何家鑾右衛、馬德泰右衛、李飛雲中鋒、董守義左鋒、余志忠右鋒、梁建業中鋒、

▲華東游泳預賽今日舉行　我國全國游泳預選、定於本月十五日在滬舉行、華東方面、為挑選代表起見、亦定於今晚七時、在四川路青年會游泳池舉行比賽、報名加入者已有十五人、其名單已誌昨日本報、茲不贅述、

▲遠東運動會游泳地點已借定　此屆遠東運動會、舉行在即、一切設備、大致已妥、惟游泳池一項、因經濟不足、致付缺如、茲悉中華體育協進會、已借定北四川路公共游泳池為本屆遠東大會游泳比賽之所、租費為一千二百兩云、

▲昨日網球預選改於今日舉行　華東網球預選、昨日本有單打三組比賽、後因球場未乾不能舉行、茲悉該三組比賽、皆改於今日下午四時半從事開賽、名單如下、一、江道章與黃華、二、魏光熹與陳乃新、三、劉崇本與何家鑾、

▲日本體育協會名譽幹事今日抵滬　日前日本體育協會所派來該會之名譽幹事、已於本月七日由神戶乘上海丸來滬、茲悉該輪已於今晨抵滬、

▲昨日女子網球表演未舉行　昨日所請定之女子網球表演、內有楊效讓女士與李耀邦夫人二人、後以楊女士未到、故未克舉行、

▲中華全國體育協進會第一期年刊出版　中華全國體育協進會、自成立以來、屈指三載、然以處於近年環境之下、諸事進行、備感困難、幸賴該會幹事、苦心經營、會務日見起色、茲將歷年經辦各事、暨國內外各項運動紀錄、彙印年刊一冊、以作報告、兼供參考、他山借助、用意良深、現該刊已出版、由協進會經售、分洋裝本裝兩種、洋裝定價一元二角、本裝定價八角、外埠另加匯費二角云、

▲上海中華棒球隊今日與美艦比賽　上海中華棒球隊今約定美水手 Pra ton 於本日下午四時半比賽棒球、地點仍在中華棒球場云、

前敵之前敵

十六年八月十一日

國民革命軍第二路總指揮部政治訓練部編

前鋒

革命的銅組織鐵紀律

共黨危害吾黨之俱有潛勢力，足以引人注目者；即在彼之組織嚴密，與能執行鐵硬紀律故也。際茲清黨之候，擬如何建設健全，使立黨基於磐石之上，永遠不致動搖，亦應有銅質之組織，鐵硬似紀律，方足以超勝彼之組織，俾共黨永遠無可施其技倆，否則；吾黨不破壞於惡化，亦將陷於腐化境地。

最使吾人痛心疾首，無過於此次尹子衡受賄事件之發生，尹在東前政部工作時，對於清黨工作，頗稱努力，不期自改組二路總政訓部以來，兼任對日經濟絕交同盟會糾察長職務，竟於葉鴻英案內受此鉅賄，將前功績斷送無遺，此殊深為太息者也。 吾人効忠黨國，服務戎行，當絕對服從軍紀，況吾儕黨員更應服從黨紀，既欲入黨參加革命，事事當以黨之意旨為意旨，一切行動均須團體化紀律化，決無個人之自由，以身許黨國，當犧牲個人利益，以謀羣衆利益，此須言行相符，並非美詞哄人而已。 或謂某前革命努力，對黨有功，今偶犯罪，儘可以今罪抵前功，似此以從前之革命，今日可以反革命相消之說，風行於世，黨國前途，危險孰甚！

吾人今後徹底執行黨之鐵硬似紀律，對此說尚難容納，或竟對類似違反黨紀之徒，毫不予以姑息，記者以近來外界對尹案之消息沉悶，適鐵郎柏心二君來文，摘錄爰筆略述吾個人之感想於此。

論載

尹子衡受賄案的感想

鐵郎

受賄事件在反動政府之下，是一件極平常的事情，且有身居高位而不能上下其手以多得賄賂為『阿木林』者。 可是在革命政府之下，尤其是領導民衆的政治部而有特務組長尹子衡受賄事件的發覺，致失自身威嚴，為最足令人嘆惜！ 然而二路政訓部到底是革命的，不幸事件的發生乃立即發覺，發覺後又能毫不客氣地拘拿，擬處於極刑以示吾黨紀律之森嚴，這樣斷然的處置，實足使民衆稱快而滿意的。

尹子衡是二路政訓部的特務組長，又兼任對日經濟絕交同盟會糾察長，據各報所傳，尹子衡受賄事件大約如下：

『葉鴻英(因偷運劣貨)為民衆團體拘留，寄押軍法處一案，嗣先生(王一亭)以葭莩之誼，出任奔走，嘗由葉君自願捐助軍餉十五萬元，以平民憤……葉鴻英保釋之後，執持軍法處所掣，源來號收據，向源來號股東攤款，…求攤款之數為十八萬八千元。……則此三萬八千元之款，是明明收受之人。』(楊虎陳羣致王一亭函中語)

『葉鴻英一案，受賄一萬八千元，除太和老板分賺三千元，及被王一亭持去二千元，本身得一萬三千元』(尹子衡在軍法處供詞)

『是案發覺後，當由陳主任派翁科長林祕書等六五人，前往搜查尹子衡住宅，經搜出贓款萬餘元。」

尹子衡住宅搜得現款有萬元之多，又以贓款所得購買汽車一輛，數亦當在數千金。 據熟知其人者云，家中自租二樓二底房子，室內張設悉為紅木具；區區一特務長之入款，何來此濶綽生活，賄款決不僅一萬三千元，是很顯明的事實。

尹子衡是犧牲了，是被萬惡的社會所逼迫而犧牲了。 在今日這樣不安甯的生活環境裏，操守稍一不慎的青年，易被惡劣的社會環境所困迫或誘引亦是必然的趨勢。 不過當局者平日不能細心留意屬員之勤惰良莠，而黨員亦不能互為監督防察，亦應負相當的責任。 因為一人為惡，必有為惡的機會，造成他種之為惡的機會者是誰？他過了如此闊綽生活者已非旬日，乃竟不早檢舉或防察，而必待流言熾盛，忍無可忍之時始出於拘禁之一法，是眞吾黨組織鬆懈之表徵，以後應求何法以為補救？

我對於此事發生以後，覺得不能不注意到下列二問題：

第一：生活保障問題

我們研究受賄者的心理，無非想以不勞而獲多金為終身享樂之資耳。 近代生活日處於困迫，固是事實。 機關存廢幾乎朝不保暮人員去就，及無一定標準與保障；招之使來，揮之使去，無人無日不在惴惴自危之中。 在如此境況之下，要一般人都能保持清操，除非他無作惡或發財機會，必難辦到。 有人因此事發生擬提議分發一種印有總理遺像遺囑的手摺一份。人人佩諸身旁，隨時默誦，亦可感化於無形。此眞幼稚可笑。 我不懂一個人到了日暮途窮，溫飽為難的時候，默念總理遺囑可能聊以充飢否？唯心的道德論家，你們這樣正人心，挽狂瀾的苦心，我們何嘗不為之肅然起敬。 無如人是有胃袋與子宮的動物，總不能沒有物質的要求，以遂其生存權之獲得。

我們在目下這樣情況之下，迫切地希望：生活費力予提高，使各個生活之安全；又須久於其位，使生活安定起來。 無故不得解職，規定條例，為之保障。 倘能如此，大家都可保持清潔，不為物誘，決不妄冀非分了。 我們覺得物質的缺陷，只有物質的改造可以補救，什麼人格感化，道德陶冶，都是自欺欺人之談！

第二：取消特別黨部運用黨團問題

凡一龐大的機關以內，人員一定非常複雜，人人入黨，何等危險！ 近代中國以產業尚未發達，社會事業為無擴張希望。 因此在革命潮流中湧現在來要求工作的人們，非政府機關覺無工作可謀。 此輩為吃飯而工作的人們，固非人人有革命的意識與革命的需要。 我們政府機關用人行政以「能不能」為標準，因不可藍行拒絕他們工作，但為保持本黨精神一致起見，不能不拒絕入黨。 我們正可以介紹一個士兵入黨，有時儘可拒絕一位堂堂軍長的加入。 在政府機關內，可與其他民衆團體一樣有力的，組織黨團，指揮或監督全部工作人員的行動，較之現在這樣寬宏怠弛的組織之下，自然增加不少革命的空氣！ 尹子衡在目下這樣鬆懈的組織中，自然是一「革命與風頭」的人，並且是「革命與發財」的人。 倘使在一革命空氣濃厚的黨團以內，我們便可發覺他底投機主義與發財主義的行為，不能好好地存在了。

同志們，尹子衡當然犧牲了，我相信尹予衡與我們沒有多大的分別的。 人性不相遠，他所能做的，也是人人所能做的。 我們要尹子衡不復存在，不復發生，須從制度的本身上去改造，須從物質的缺陷上去補救。 不然，歷代季世，無不囹圄為滿，法非不峻，聖人輩出，各以其道鳴世；終不能消弭賄賂為行之風，盜賊遙起之危！

嚴懲營私舞弊的黨根

—為尹子衡案而作—

陳柏心

烏烟瘴氣的局面所以釀成，一切的事業所以不能踏上軌道，我可以說，都是為了『營私舞弊』四個字在作祟。 什麼帝國主義，軍閥，貪官污吏，土豪劣紳，我們所以認他們是國民革命的對象，正因為他們都是營私舞弊者；祇管侵害人家，屠殺人家，剝削人家，敲詐人家，去發揮他一己的獸慾！

我們革命的目的，無非要消滅這般害人的東西，把這個世界改為大公無私的世界。 總理再三的把『天下為公』四字提出來指示我們，豈是無緣無故的？ 國民黨既然高揭了『天下為公』的旗幟，所以已經在國民政府統治下的區域，當然絕對不會有一個人，也不准有一個人再去幹那偷偷摸摸，不可告人的勾當。 可是事實上，我們常常聽見人家說，那個政治機關(指個人)怎樣的在營私？那個民衆團體(指個人)怎樣的在舞弊？ 自然，我不十分相信，然而也不能完全不信。 假使那些流言而果為實錄，那我眞不知要傷心嗟歎的到何等地步了！

果然，我的疑慮一部分是證實了！ 今天的各報上都登載着一個駭人的新聞，就是素負時譽的二路總政部裏的一個小小的特務組長，胆敢在光天化日之下，不問法律是什麼，黨紀是何物，擅敢受人賄賂，而且賄賂的數目竟有一萬三千元之鉅！(根據滬上各報的記載) 這種事件的發現，豈不是值得我們用十二分的注意力去注意他的嗎？

他受了黨國的付託，負了黨國的使命，應當如何潔身自好，按照着黨義，替黨國效力，做一般官吏的模範；那知竟敢在天天喊着打倒一切腐化惡化投機份子的聲中，被雪白的洋錢迷醉了心，不惜違背當時的誓言，甘冒大不諱，幹成了這個遺臭萬年的事跡！ 這樣，我們國民黨員素來廉潔自守的榮譽，不是給他一人破壞了嗎？ 唉！該死的尹子衡！

尹子衡的罪狀，我以為比一般的貪官污吏，土豪劣紳，還要重大百倍；因為貪官污吏，土豪劣紳，他們中了封建思想的餘毒，貪贓枉法，本來是他們的家常便飯，無足深怪，但是他是一個國民黨中嶄然露頭角的人員，是上海第一次全體黨員歡迎蔣總司令大會席上的司儀員，是勞苦功高的蔣總司令的演講休止時，踔采奕奕的依照蔣總司令的辭意高喊着打倒什麼打倒什麼的英雄好漢麼！ 誰知道他口是心非！ 誰知道他人面獸心！ 誰知道他是一個混在我們隊伍裏的投機份子呀！ 明知之而故犯之，豈不是比一般的貪官污吏土豪劣紳更可恨嗎？ 更可殺嗎！ 倘然我們的黨裏多幾個這種害羣之馬，還成一個什麼革命的黨，還如何能使一般的民衆發生信仰！ 這樣潛伏在革命戰線上危害本黨的敗類，其動搖本黨基礎的危險程度，實高於一般外面的敵人；我們為整飭黨紀，肅清營私舞弊的投機份子以充實我們的戰鬥力起見，非把他梟首示衆不可！ 這是我對於這個事件的一點意見。

不過我想這種營私舞弊的不良份子，也許不僅尹子衡一個。 所以我希望忠實的同志們，應當替國民革命的前途着想，盡量的出來檢舉，不要處分了這個，放鬆了那個；無論那一位，只要他營私舞弊，查有確據的，都要請他來領受黨的制裁；務使在這個純潔的國民黨內，找不出這樣的害羣之馬！ 革命的同志們！我們要同心協力，嚴密我們的組織，實施我們的紀律，一清二白的來完成國民革命！ 這是我為了尹子衡案而連帶感想到的一點。

最後我要聲明一句，我同尹子衡私人方面一點沒有關係；我完全站在國民黨的立場上講話。 是否有當，靜候批評。

五，八，二七。

特載

為裁厘增稅普告國民

好了！全國久加詬病的釐金惡稅，政府現在是毅然決定裁掉，不日實行了！

政府因為國用的關係，裁撤釐金以後，自然不能不講加稅，但是加稅的辦法，完全不是厘金惡稅的變相，是將關稅改為值百抽十二·五，換一句話說，即是關稅除原有值百抽五的稅額外，加抽七·五的稅金，這種稅金，是拿來抵補裁厘的損失，單限於進口貨物，纔加徵収， 至講到出口土貨一層，政府因為獎勵增加輸出起見，不願加徵，依然維持值百抽五的原稅。

我們的政府，為什麼決行裁厘加稅的政策呢？因為厘金是一種惡稅，有下列種種的弊害：一、稅率全不劃一；一自值百抽一至抽十都有一二、官收制不免騷擾營私，包商制不免加重敲剝；三、抽及瑣屑粗貨，煩碎至極；四、阻礙商業向外或對外的發展。因此，我國商貨，向來受這種惡稅的牽制，弄得日就衰敗，反視外貨，則却得條約的保障，除掉納子口半稅外一切都免再徵，所以外貨從此輸入激進，結果，我國的商貨，不能說不能到外國市場去競爭，便是行銷中國的市場，因不及外貨的廉價，亦漸漸無人過問；這是何等危險而可怕的現象呵！

從滿清到民國成立十餘年間，誰不曉得裁釐加稅是一種良好不過的政策，但是他們一執政的人們一因為有種種複雜的原因，一有的怕外人反對，有的貪圖私利，想保存私人的利益，有的怕收入不足抵補等等一所以弄到現在不能解決。他們實在亦無相當的決心和勇氣，所以此種政策，要待今日南京的國民革命政府成立，纔能實行。

裁厘加稅，是國民黨所定的政綱之一，無論如何困難，我們的政府，都要達到實行的目的。 須知道裁厘不獨是中國人民的利益，外國商人，亦得共同享受的。 但我們不要管外人作任何感想，都要堅決實行。 假使實行結果，或至減少稅收，我們是不能顧慮的；因為國民政府是求解放人民的政府，人民有什麼困苦，政府都應該留心去設法免除；厘金制度，既然是蠹商害民，我們的政府，自應毅然裁掉，來替人民謀幸福；若苟且諉延，便不是政府應取的態度。

據調查所得，全國厘金，每年抽收總額，約可達六千餘萬元，——收入情形，或年有增減不定，但大體當相去不遠——若裁厘以後，加抽七·五進口稅，年收約僅得五千萬元左右，兩兩比較，國庫全年短收，約達一千五六百萬元；但政府自不能因收入的減少，便不將害民的惡稅芟除，須知人民對政府繳納的厘金，年僅得六千餘萬元，同時貪官污吏，乘機中飽，奸商市儈，額外苛抽者，為數當不下二萬萬；因為政府是建築在民衆之上，應該為人民謀福利，不應該祇顧歲入增加，便忘却了人民負担之重。

加稅僅加進口稅，不加出口稅，是什麼意思呢？因為進口的貨物，大都是洋貨，帝國主義者利用不平等條約做工具，來剝奪我們固有的商業，和出產土貨的市場，我們中國數十年來受不平等關稅條約的束縛，損失何啻數十萬萬，這種漏巵，便是貧弱中國的致命傷，我們政府，現在加徵的政策，在使內國商貨，有推銷的餘地，這樣，是完全為運出商打算盤，尤其是為農工生產打算盤，而不是為政府自身打算盤；請我們一般的民衆，切不要發生誤會。 對於出口土貨，凡屬中國工業製造上所亟需的原料，須設法加稅以限制輸出外，尚有特種貨物，却應完全免稅，以獎勵輸出額的增加——如茶之類——來補救每年輸入額的超過。 故不但此項貨物，不照新稅率徵收——即值百抽十二·五——並原有的稅額，——值百抽五——亦擬完全豁免。 這種計畫，在不久的將來，都決意次第實行。

總而言之，政府為便益商民起見，不惜重大犧牲；雖然現在北伐工作，尚未告終，軍費支出浩繁，但既洞悉人民痛苦，終於不願敷衍因循，堅決地把裁厘加稅的問題解決，這種舉動，完全足以表示國民政府，確是能為人民謀利益的政府，而不是軍閥下的政府，一味蠹國害民，共產黨下的政府，一味殺民歛財所可比。

現在我們可總括來說：

(一)厘金是蠹商害民的惡稅不可不裁。

(二)現在政府依照黨綱，行裁厘加稅政策，以補厘金收入的損失，其稅率決定為一二·五，即除原稅值百抽五外加抽七·五

(三)政府裁釐加稅，是依照人民熱烈的願望，完全從民衆方面着想，並不是謀增加國庫的收入。

(四)政府在北伐時期，軍費浩大，尚毅然決然把萬惡的釐金裁去，是用事實來證明政府確有為人民謀利益的決心，而應該得一般民衆的同情和幫助。

末了，我尚有一句話向民衆告訴，就是：在此新稅則實行的時間，關於營業上，免不了錯綜紛紜和暫時的不便。我們當此，應要原諒政府的苦心，幫助政府的進行，切不要抱懷疑的態度，和生出乘機僥倖漏稅的私心。我們最要的需求，便是政府既肯為人民謀利益，人民便應當與政府合作到底，親愛的農工商們，民衆們，起來吧！你們應了解政府裁厘加稅的意思，努力奮進，速行籌策發展企業的前途。

講臺

中國財政現狀

唐有壬同志講　朱松記錄

財政是什麼？一個國家代人民訂條約，保護人民的利益，教育人民等等，這都為國家的職務，國家要盡他的職務，須有二條件： 勢力和物質，譬如軍隊，有了兵士的勢力，仍必需槍砲的物質，國家有什麼方法，使軍隊保護人民，和造買槍礟呢？非有金錢不可，非有財政不可，有了財政，國家始能盡她的職務，所以財政為行政之母！

財政最重要的是預算，種種行政事務，須先有預算，預算統計之後，結合一個總數，乃向人民徵收，或用稅收的方法，或用徵糧的方法，此為國家取人民金錢的手段，我們個人的經濟，量入為出，國家的經濟則相反，量出為入，既要量出為入，非先有預算不可，中國財政，預算不是沒有的，但編制不合理，因為沒有統一的國家，祇表面上正朔的統一，事實上實為封建制度，中國的行政，亦分中央與地方，事實上地方財政，譬如海陸軍的制度，外交債款應歸中央辦理，但各省亦有海陸軍，和外交債款，各自為政，成為二重的國家。

中央國家財政，收入方面：關稅，鹽稅，烟酒稅，印花稅，常關稅，所得稅，各省解款， 支出方面：府院國會，海陸軍，教育，司法，內務，交通，財政，外交，農商，如財政不敷時，由各省財政餘款解之，如再不敷，則發行公債，此為預算之方法。

省區國家財政，收入方面：為田賦，厘金，各項雜稅，各項雜捐， 支出方面：海陸軍，教育，內務，農商，司法，財政，外交，各省有以上各項之支出，與中央相差有限，致使變成一封建的國家，此所以舊制不合財政原理之點，然中央與各省，如何能合成編出預算？由內閣合併統計，造成預算，請國會通過，他的關係列表於左。

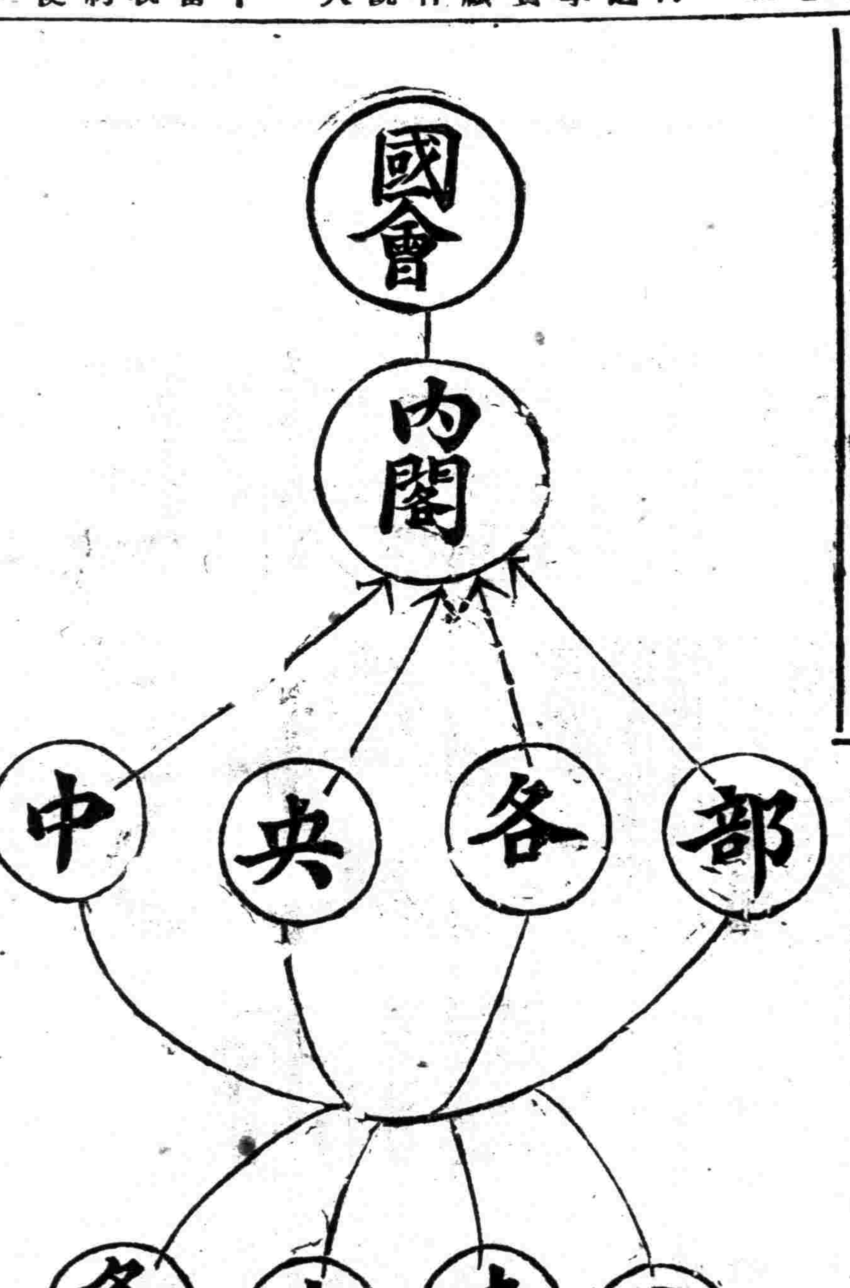

因此中國之財政，成為二重國家，此項預算無相當之標準，雖造預算，事實上則不能實行，

中央之収入，雖有關稅，鹽稅，烟酒稅，印花稅等等，實際收入，寥寥無幾，關稅收入一萬萬元，然已作外債抵押品，受外人支配，還外債剩餘的五千八百萬元，又須清還內債，受債務壓迫，關稅收入等於零，鹽稅亦為大宗之收入，年有八九千萬元，袁世凱借善後大借款，以鹽稅作抵餘剩之款—鹽餘—始為政府收入，但因各省軍閥，每將鹽稅扣留，最後中央所得者，祇四千萬元，抵作外債，已無餘款了。 烟酒稅收入，實際上祇一千六百萬，復經各省扣留，中央實收不過二百多萬，印花稅收入，三百萬元，常關稅有八百多萬，亦為各省扣留，祇有崇文門仍為中央之收入，所得稅在外國為極大之收入，在中國則未實行，各省解款於中央，當然沒有，各省應解中央之款，尚且要扣留，欲將各省財政上的餘款解之，事實上亦辦不到，所以北京政府的収入，可以說事實上是沒有的，支出方面，以陸軍為最大，各省復任意增加，於是不得不出於欠餉的一法，收入的款，既悉被軍隊拿去，則教育，司法，農商等的建設事業，都不能辦了，而且各省任意增加各項捐稅，人民的負担更重了，自去年國民革命軍北伐以來，有武漢之情形，致財政上的要求，更為急迫，六省軍費二千一百萬，武漢一千六百元，加了四川雲南等省，滇氏的軍費三四百萬

國民黨對內政策第十一條

制定勞工法改良勞動者之生活狀況保障勞工團體並扶助其發展

中央宣傳部駐滬辦事處

民衆一致擁護關稅自主

，統計全國須六萬萬的軍餉，將全國收入，完全充作軍費，尚不敷用，國家不統一，政治無辦法，政治無辦法，財政不能統一，而軍費亦不得減少，建設的事業，當然談不到了！

各省地方財政，所有預算，經省議會之通過，如中小學的經費，本省留學費等，均有省機關支出，收入方面，則為附加稅，所以中國財政的預算，變為中央國家財政，各省國家財政及各省地方財政三個獨立的機關，現在國民政府，指定中央與地方的財政劃分，將各省區地方財政，一部分劃入中央，一部分歸入各省，依中央與地方的財政平等發達的原則，做立脚點，將不合理的苛捐雜稅如厘金之類免除，此為國民政府財政上的政策。

租稅分兩種，間接稅與直接稅，間接稅如海關征收的稅，雖直接征收於商人，但商人則附加於貨物方面，間接的為人民所負担，直接稅如所得稅，田戶稅，田主祇能自己負担，間接稅不是一種良好的稅，使無產階級，受有資產的人的壓迫，我們應使稅捐直接，由資產者負担，中國的稅，除田租外，均屬間接稅，中國收入的四萬萬元，事實上恐不止此，而間接稅則為百分之九十餘，如國家有了良好的預算，可以多向資產階級徵收，而減輕間接的捐稅。

財政的方針，有二點(一)財政應求統一，(二)須向有產者徵收，依這種的原則，來改良中國的財政，財政既向人民取得，應照人民的生活而規定，譬如一商人有一萬元的資本作買賣這一萬元成了生產資本，如稅捐過重，則生產的資本，一部份變為財政資本，所以財政資本與生產資本成了一個反比例，生產資本大了，即財政資本小，財政資本大，而生產資本就要小，所以征稅的原則，不宜使人民生產資本受傷，但不是我們要使資本家成立，**國民革命。沒有階級的。既不是革有產的命。亦不是使無產者來 把持專政。應使他們同立於平等的地位。聯合起來革命。所以我們的原則是。**民生主義裏的節制資本，和平均地權，不主張有階級的，但要生產力加大，須擁有豐厚的資本，資本集中，又易造成資本家，所以我們應使國家的收入，分為公經濟的收入，和私經濟的收入，公經濟的收入，直接向人民徵收，而又用之於人民，盡國家的職務，私經濟收入，如鐵路交通等，人民得交通的利益，當然須納費，但這已成為私人的交易了，我們一方面固然要節制私人的企業，但亦要使資本集中，成為國家的資本，俾人民多得大企業的利益，大企業如為個人經營，辦理不善，能使社會發生恐慌，所以社會的大工業，均應收歸國有，資本成為國家的資本，生產能力更能增進，而民衆的經濟亦得改善了。

▲南京特別市黨部　各報館轉南京中央黨部、國民政府、各省市縣黨部、各團體公鑒，厘金為國內之秕政，關稅不能自主，為國際之污點，病國困商，擾亂和平，胥此厲階，本黨　總理燭見及此，痛國權之喪失，傷民生之凋敝，以取消不平等條約收回海關裁撤厘金定為政綱，昭示來茲，徒以積重難返，未克實現，　近者國民政府建都南京，　本妥協之精神、承　總理之遺志，內除秕政，外爭國權，毅然決然、定九月一日裁撤厘金，關稅自主，百年積習，國際深污，一舉而摧陷廓清之，凡此嘉謨，豈惟中華民族解放之福，抑亦世界經濟復甦，永保東亞和平之兆，自非別懷野心，甘作和平障碍者，無論中外士商，莫不延頸企踵，樂觀厥成，近聞有一二國際野心家，別具肺腸，包藏禍心，用其縱橫捭合之手段，協以謀我，務使關稅自主，不得實現，以遏滅我自由平等一線之生機，而繼續圓其濟經侵略武力恐嚇之好夢，凡我國民，罔不切齒，本會承　總理遺訓，中央指導，聞此惡耗，不勝憤慨，謹領南京百萬民衆，一致為政府外交後盾，敢有懷抱帝國主義企圖，破壞我關稅自主者，吾黨健兒誓以熱血濺之，中國國民黨南京特別市執行委員會叩陽，

▲上海市五區黨部　世界各國的關稅條例、原根據了一國的主權來自由施行，但我中國的關稅、因受條約的束縛，八十餘年來，金錢外溢，歲以百萬計，以致商業凋零，土貨滯銷，長此以往，列強不必用政治武力種種侵掠，祇就經濟一項的掠奪，已足亡我中國而有餘了，又且中國境內，每過關卡，輒收一種惡稅——厘金，種種弊害，不勝枚舉，稅率不一、營私舞弊，以致國貨不能向外推銷與對內發展，即在中國境內土貨之價，反超過洋貨之上，簡直在國內也不能與外貨競爭，檢查近年海關報告表進口貨超過出口貨，竟達五萬萬元，病國貧民，莫此為甚，這樣大的漏卮，怎不令人驚懼呢，

現在好了，弱國貧民的厘金，久受列強操縱的關稅，我國民政府已決於九月一日實行裁厘加稅了，但這是一樁關稅外交問題的事，而革命政府建築在全國各階級民衆團體之上，應靠着全國民衆做後盾，所以我們應一致團結起來，堅決地不承認外人把持的海關、奮勇直前，擁護這次裁厘加稅的偉大政策，中國國民黨上海特別市第五區黨部，

▲上海女子青年團（上略）國人苦貧久矣，其所以致貧之源，關稅不自主，實為一大原因，我國自與外國通商以來，關稅主權，即操諸外人之手，因是而國貨不能振興，因是而實業無從發達，其結果遂致人民坐聞無業，流為乞丐盜賊，更有所謂厘金者，實吾民担負加重之制，此而不裁，其禍患蓋與關稅不能自主相埒，幸我國民政府有鑒於此，特議決於九月一日起實行關稅自主，並裁撤厘金，以裕國富，而利民生，我女界分屬國民，同霑恩澤，誓當一致奮起，擁護我政府之政策，特此宣言，上海女子青年團叩，

▲無錫市黨部　十萬火急，上海民國日報館轉日本芳澤公使鈞鑒，關稅自主，為獨立國應有之主權、今我國民政府已宣布關稅自主，實行裁厘加稅，以覺先總理遺志，諒貴國當局亦樂觀厥成，今者道路傳言，謂列強對於此舉將積極破壞，且有實行占領我國海關之說，幷言日本帝國亦預其謀僉謂先生此來將代表帝國主義者予國民政府以警告云云，信如此說，則貴國政府實自絕於敝國民衆，敝國民衆為自救計，惟有與帝國主義者相周旋，傳云，鹿死不擇音，其此之謂乎，苟先生而恍然覺悟，翻然改計，與我民衆以同情，則我中正和平之中華民衆自當不念舊惡，樂與提攜，共維東亞之和平，事關兩國前途，惟先生實圖利之，無錫市黨部特別委員會印灰，

▲大中國武術會　各報館轉全國同胞均鑒，吾國自雅片案敗後，受帝國主義之壓迫，已八十餘年矣，其最令人痛心疾首者，莫如關稅操於外人之手，蓋關稅為操縱經濟之咽喉經濟又為國家生存之命脈，關稅亡，則國家斷不能生存者，故任何獨立國家，非但不許任何人侵奪關稅主權，且設關稅保護法，誠以欲謀國家經濟地位平等，舍此末由也，吾國之關稅，權不我操，舶來品任意輸入，國貨則不能出雷池一步，以致全國二十二行省區域，皆為外人競爭貿易之市場、每年攫去金錢，達數十萬萬之鉅，更以攫去之金錢、助長我國軍閥內亂，造成循環不息之戰爭，更復製造槍砲軍艦及各種殺人利器，以慘殺我同胞，是關稅不自主，吾國不獨受經濟之壓迫，且受政治之壓迫矣，軍事之壓迫矣，我國北洋軍閥，只知媚外，不知主權、與帝國主義開一度之最無謂最可恥之關稅會議，歷時半載，徒以耗散開會經費用之而已，今我國民政府、毅然決然，於九月一日實行裁厘加稅，作廢除之先聲、為自主之初步，凡我同胞，曷勝榮慶，用特電請一致擁護，以揚民氣，臨電不勝待命之至，大中國武術會叩灰，

大世界游覽儲蓄部存款章程

(甲)活期儲蓄　大洋一元即可儲存滿一百元期足一個月者贈遊券一張多則類推利息按月七厘每半年複利一次

(乙)零存整取　每月存洋五元（每戶五十元為限）月贈游券二張定期三年期滿取本利洋二百十元六年者五百廿六元九年者九百九十二元

(丙)整存整取　▲祇贈遊券不計利息　一百元為一份（每戶以十份為限）定期一年每份每月贈游券五張多則類推期滿還本二年者月贈遊券六張三年者月贈遊券七張

(丁)整存整取　▲既贈游券又給利息　存洋一百元月贈游券二張定期一年期滿取本利一百十元二年者一百廿四元三年者一百四十元五年者一百八十元

(戊)逐月付息　存洋一百元逐月付息月贈游券一張定期一年每月支息八厘三年者九釐五年者一分

(己)對本對利　存洋一百元定期七年到期取本利洋二百元每月贈游券二張多則類推

(庚)子女嫁娶　存洋二百元定期十五年備將來子女嫁娶之費期滿取本利洋一千元每年贈游券四十張

(辛)長券存款　存洋一千元定期一年年息八釐贈長年游券一張

◉注意　本儲蓄部辦公時間下午二時至十時（電話）中央六〇七號

元陽不足

大抵先天不足，元陽必虧，病後失調，元陽必弱，他如童年發育未全，無端傷害，壯歲房勞過度，表裏俱虛，屬於表者，面黃肌瘦，神志昏迷，食慾減少，屬於裏者，精枯陽萎，腰背痠痛，耳鳴眼花，若不速治，癆瘵堪虞，豈僅身體虛弱，日事困苦已耶，

自來血

為補血之特品，無論先後天，皆有直接培補之效力，

服一瓶　面容紅潤　肌肉豐腴　神志清高　飯量大增

第二瓶　精液充足　陽事堅强　腰伸背直　耳明眼聰

衛生家，其注意焉，

▲自來血　大瓶二元　每打二十元　大瓶一元二角　每打十二元

亞林（防疫）臭水

▲成分充足　▲氣味濃厚　▲消毒滅菌　▲經濟衛生

上海五洲大藥房總發行

▲總店四馬路　分店鐵大橋

國內外五洲分店及各大藥房均有出售

美女目中之名烟

美女牌香烟

裝璜精雅　氣味香醇　價廉物美　無與倫比

中國南洋兄弟烟草公司出品

NO. A317.

覺悟

中華民國十六年
八月十一日
星期四

訓育主任應由黨部委派

陶百川

我不是「教育救國論」者，不敢以教育為萬應丹，為如意袋，為百合鑰；然在全省業已底定，訓政正在進行的此時此地，不容我否認教育之重要，所以最近我也追隨諸君子之後，大聲疾呼的提倡教育，提倡黨化教育。

我不是「唯人論」者，不敢說學校裏有了一二位懂主義懂教育的當局，黨化教育就能發揚光大了；然在「人存政舉，人亡政息」的現代社會中，我沒有勇氣否認推行黨化教育者與黨化教育之重要關係，所以對於推行黨化教育負較大責任的訓育主任，不禁有無窮之希望；因此不揣謙陋，特地提出區區的主張—主張—校的訓育主任應由黨部委派。

我不敢說各校原有的訓育主任一定不懂黨，不懂黨的主義和政策；我也不敢說黨部派去的同志一定比原有的訓育主任更懂主義更懂政策；我更不敢說做訓育主任者可以不懂教育而祇懂黨；同樣我也不敢說黨部派去的同志一定既懂黨又懂教育。 所以在主張訓育主任應由黨部委派的時候，我也期期以為不可。 然而我又怎麼可不作這種主張呢？！

最近我和幾位新入黨的教育界同志譚話，順便叩問他們對於黨化教育的理論和方法；結果，我大大的失望了！ 原來他們說：「什麼黨化教育！ 教育黨化不是要干涉兒童的意志自由麼？」我反詰道：「黨化教育的呼聲不已甚囂塵上，黨化教育的主張不已是自明之真理了麼？」「沒用！ 沒用！ 好比初開瓶的汽水，不一時，就會聲息全無的」！

黨化教育果是初開瓶的汽水麼？ 我不敢否認，我也不忍承認；我祇能請讀者注意這個問題，尤其是我的提議。 我覺得各校的訓育主任，雖然懂得教育，懂得黨義，然而未必有擁護黨的決心，領導學生去做革命工作的熱力。 所以我不敢信任這種主任；雖然其中也有例外；所以我不能不提出訓育主任應由黨部委派的主張，雖然也有未盡善處。

「前線怎樣？ 敗了？ 這便如何是好！ 倒霉！ 悔不該進國民黨，名落一種痕跡」！ 這是一位現任訓育主任對他同事們說的話，是一位負有喚起學生，訓練學生，領導學生去做革命工作的訓育主任的話！ 嗚呼訓育主任！ 我們何貴乎有這等訓育主任呢！

胡主席在全國學總會之演說詞（續）

我以為馬克斯為人，尚不失其為學者。 第一，他不狡辯，他是富有研究性者；第二，他有相當的好心，他甚安分，不肯亂攪。 他後來因新聞主筆和人家爭論土地經濟問題，攪不明白他就退居書齋，悉心研究去了。 他又曾評論槐特杜格祗會煽動，并無科學的基礎，他未遇巴黎公社發見以前，他不敢為無產階級專政做什麼提案，這是研究馬克斯生平應當注意的。 至於列甯可就不然了，列甯專講搗亂破壞，別樣一概不管。 廖仲愷先生說過：「馬克斯是個學者，列甯是個大縱橫家」。 實在確當之至！ 凡是列甯的一派，總不主張人研究學問，這一層我們祗要聽他們打倒階級的一個口號，就可以明白了。 在俄國中山大學裏留學幾年的，連俄文都不許學會；研究馬克斯主義的人，連唯物史觀都學不到，如果要學要研究，就說你是想做知識階級，不想革命，思想落後；你如果不去學，祗管跟他們亂攪，就送你一頂向左的高帽子，就合他們的口胃了。 所以CP固然不要什麼有氣節的人，也絕對不要有什麼學識的人，他們最要富有煽動性的，他們從來沒有什麼計畫，說培養一班具有某種學術某種經驗的青年，去負革命責任，祗要能做他們工具的，就是好青年，就是革命人才了。 有一次我去看史覃林，他說：「學生中最能革命的莫過於中國的學生」。 我說：「學生都是青年居多，所以都富有革命性，而中國整個民族受着帝國主義的壓迫，急求解放，其革命思想就表現於學生」。 他也很以為然。 後來我更對他說，當我們 總理開創革命事業的時候，就以青年為領導，朱邱陳不都是青年嗎？ 刺德壽的史堅如不也是青年嗎，你們既然知道青年是革命份子的中堅，就該訓練他們成為領袖的人才，纔好去領導民衆，何能喊打倒知識階級的口號，教大家都變成愚蒙，教革命份子中的領導人才從此中斷，乃至於絕滅呢？」 我這樣指出他們思想中的矛盾地方，他們也無辭以對了！

說起「打倒知識階級」這個口號的應用，本來就出於誤會，俄國革命當初純是知識階級幹的，不過他們沒有精密的組織，也沒有喚起民衆，後來革命學說的各派，紛爭甚烈，莫斯科的無產階級，較前增多了，蒲列罕諾夫便跑到第二國際去報告，指這班有知識的人說：『這班知識階級現在不革命了，他們是離開民衆的。』他的意思，是要運動了工人，才算有民衆，為有民衆，便趕緊去運動工人，才算革命；這班知識階級背後沒有工人，所以是不革命的，非打倒這班不革命的知識階級不可。這個口號原是這樣發生的，用意還是專指離開民衆而不革命的知識階級而言，并非要將一切的知識階級，通通打倒。後來到了列甯一派共產黨手裏，實在是怕知識階級難於壓迫，難於欺騙，所以借用這個口號去愚民，愚了民，然後才好專制一切。我們可以更進一步說，他們不但要專制才如此的，簡直是要專利才如此的。他們一面要格外愚蠢天下人，而一面又要格外聰明了自己，天下人既然格外愚，他們自己自然就變成格外聰明了。所以莫斯科中山大學裏，對於許多人雖不許懂俄文，而同時又專找幾個人去深究俄文，這幾個人成了知識階級以後，特殊有了一種知識，自然就特殊有一種力量，去打倒其餘想做知識階級而不得的了。總之，像共產黨這樣革命，因為既是革命，必須犧牲自己以利他人，現在他們却倒過來了，犧牲他人以利自己，那得不是反革命呢？他們不但對於知識階級這一項做出兩樣的辦法來，對別人便打倒，對自己便不打倒，就連所謂小資產階級的，也要看說話的立場如何，打倒與否，也是沒有一定的。譬如國民黨去聯絡農人，農人和國民黨站在一邊了，他們便馬上說農人是小資產階級，不是無產階級，非打倒不可，如果他們共產去聯絡農人，想農人站在他們一邊，他們便說這種小資產階級是和工人最密切的同盟者，非擁護不可，那末你還有甚麼理論，可以和他講呢？說到階級這個東西，他們雖然只就生產機關之占領與否來做區別，但除掉無產階級資產階級以外，還有甚麼中產階級，小資產階級，半資產階級，正式無產階級，流氓無產階級等？但是究竟甚麼叫做階級！階級的確實定義如何？從來却沒有人說過，馬克斯是專治階級鬥爭的，而對於極重要的階級本身，忘却下一個定義，這一點馬氏失了科學家的態度了，實在是他一個大大的遺憾。 他的女兒在他死後曾經說過是馬克斯未完的志願，馬氏本人誠階級尚有這樣大的疏忽，何況他們的門徒呢？到了列甯，更利用起黑智爾的辯證法來，便顯許多矛盾，而且正以矛盾不通為詭辯學獨得之秘了！

目錄

訓育主任應由黨部委派　陶百川
胡主席在全國學總會之演說詞
怎樣建設廉潔政府　趙譽船

近來有朋友從武漢來，說起共產黨現在用的是中國八股家的方法。起承轉合。遇事先衝向前去。就是「起」。有人接下去幹。或衝不出去而小作迴旋。就是「承」，形勢依然不佳，必須別尋門路，便是「轉」了，這一轉，方向究竟轉到那裏去，可就難說得很， 照常轉得極矛盾，轉到「起」與「承」的反對方面去，也未可知。 如鄧演達做的是起，徐謙顧孟餘做的是承，最近某某等反共便是轉，著重自然還在最後的「合」不過「轉」既已如此變幻，將來的合究竟合到那裏去，自然也格外難說了，吳稚暉先生嘗痛罵過洋八股，這一種「洋八股」，更是吳先生從前罵不到，而應該大罵特罵的。

這種辦法，就是脫胎於列甯，進兩步退一步的辦法。列氏是學的馬克斯，馬氏是學的黑智爾的辦證法，肯定之中，生出否定，否定之中，又生出肯定，但是無論他怎樣肯定否定，生生不已，總不過表面上做得五花八門，一時教人頭昏目眩，容易被騙入彀而已，至於革命事業畢竟是事實問題，杂鬧玄虛是不行的。

我現在拿共產黨利用無產階級的異象，再來說明一下，他們所以祇認無產階級為革命先鋒，而認小資產階級為反革命的，乃因無階級革命革得成固好，革不成本身亦無損失，如此最為相宜。 我從前有一次曾經和德國共產黨的領袖救德爾談話，說到階級革命，他說：第一，無產階級無所愛惜，無所顧慮；第二，無產階級整千累萬的聚集在工廠中，一經號召，馬上全部動作起來了，農人革命絕不如工人的，就是因為他們有田產累著，而且各人有的不同，精神形式兩方面，又都分散而不團聚。 我又問他像智識階級許多并無恆產的，何以不歸入無產階級呢？他說，這是資產階級，因為他們有知識，容易得到資本。 我說一九一七年十月革命後的蘇俄憲法中，不是明明的說，凡是運用腦力體力的，都是勞動者嗎？他說究竟這樣的人生較易，有精神上的資產，總非工廠中的工人可比。 我說，照你的理論說來，無產階級雖比有產階級好，但是我想無產階級還分兩種，一種是有工的，一種是無工的。教有工的無產階級去革命，革不成，有時便失了工，還不免有所愛惜，有所顧慮，最妙不過是那班既無產而又無工的朋友，所謂流氓無產階級，徹底的游民，到地的痞棍，如果教他們去做革命的先鋒，豈不格外來得痛嗎？ 他說「事實上有時確是如此，不過理論上還不能如此主張。」 我說，「你們德國現在流氓階級甚多，如果一經利用，應該革命成功得快，何以尚為理論所束縛，不痛痛快快的幹一場呢？」 地說，「專造出流氓無產階級來，有時革命仍不易成，即如德國流氓果然不少，但是你若去聯絡他們，他們馬上就要求你替他解決生活問題，去謀工混錢，就難以支配他們了。 本來他們是勞工的後備軍，資產階級這時忽然出來和我們來爭，取得這班流氓資產階級，有的是錢，登時我們就失敗了，所以德國流氓無產階級雖多，始終并未能利用了去促成革命。」

他這番話確是實在的情形。 我們知道德國社會民主黨已經很痛憤的對國共產黨明白說過：「甚麼聯合戰線你們從此以後，再不要提起這句傷心的話來吧，沒有你們喊這句話時，還好些，自從你們來喊聯合戰線，我們本來聯合的戰線都打破了，還說甚麼別的話呢！」 共產黨的辦法根本行不通，在世界上所如輒阻，於此也就可見一斑了。

我們現在再回過頭來看看CP在中國究竟幹的些甚麼？原來他們就想擴大我國的流氓階級，造起恐怖來，他們好去佔領機關，奪取政權，他們現在就做的此項工作，教中國工人無工可做，農人無田可耕，不止無產，而且無業。 他們并不誠心去革命，只管如此搗亂，並擴張搗亂的份子，歸他領導，叫做取得民衆，占了你許多地方和許多機關，消耗了你許多真正革命的力量，就擱了你革命成功的許久時期，這就是他們大大的成功了。 但是現在他們又變換面目了，口號也沒有一定的了，所謂「佔領機關為其左派」的辦法，也絕沒有從前做得那樣顯著了。 一個共產黨的行動，教人決計看不出他是共產黨了。 他們原想如此弄得我們防不勝防，然而他們又好暗中發展，尤其是一般青年，歷此較淺的，他們簡直仍在那裏刻刻轉念頭，總想招致了去做工具，未肯放鬆一步，大家不可不格外留心，所以學生總會遷到首都來工作是對的，可以斷絕了他們暗中許多的妄念，不過精神方面總還要各人隨時隨地的注意，舉止言論，都要鄭重，不可教人有隙可乘。 譬如國民黨員中，如今有的也多少染了CP的習氣，動輒就說有若干民衆在我的後面，殊不知民衆無論若干，都應該歸於黨，何能攔歸個人私有呢？這些地方，都是不知不覺之中中的他們的毒，自己不可不曉得。他們鬼魆伎倆，說破了雖不值一錢，不是他們好像狐狸精一樣，面目甚多，我們如果絕對的信仰我們的主義，就不會有了照妖鏡，他們的面目雖多，自然無從隱遁，真形一一敗露了。 諸位同學啊！從此以後，大家照我們的三民主義去讀書，去工作吧！

怎樣建設廉潔政府（續）

趙譽船

我再說中國的常關，工部關，戶部關，在明朝為太監所把持，清初又為清宮的外庫，所收的關稅，不過供皇帝一個人的用度，所以部派主事承辦時，本是瞞上不瞞下，收來的實稅，有點平分秋色。 到了各省督撫監督關前，除了進關外，餘下多是中飽了。

民國初元，常關監督，沒有一個不發財的！ 如鳳陽關監督倪道烺，他每年可得八十多萬。 不是舞弊，那裏來的這多的錢？ 又如夔關，在前清是夔州府辦的。 知府汪鑒，做了五年夔州府，得了三百多萬。 平均計算，每年可得六十萬。 至於上海道所管江海關，漢口的江漢關，廣東的粵海關，天津的津海關，那是出名的四大關。那一個關監督，每年不得過幾十萬。要不舞弊，錢從那裏來？ 再說京師崇文門監督，以福康安的威風，尚被他們敲了過五十萬。 左宗棠進京，禮親王只說是賞錢，算是極小的竹槓，亦有三十萬。 袁世凱時代了然和尚做過三個月崇文門監督，得了七十萬。 其餘歷任監督，那個不發財？ 那個不舞弊。 要發財怎得不舞弊？

現在常關，因為附近五十里歸了海關，所以常關大為減色，甚至於枵腹從公。 如蘇州關簡直無事可做，只按月向海關領幾百元公費。 又如蕪湖關辛亥年的李葆林，民元的潘贊紀，那一個不發財？民二那一年，歸併了海關，監督每年少收五十多萬二成公費．稅務司雖是多收一筆錢，扦子可是大發其財了． 再說釐金的病，說不勝說。 就我所知道，說兩件；

江蘇牙釐總理局，是朱瞎子一手承辦的。 所有江蘇牙釐的毛病，全在朱瞎肚子裏。 朱瞎子之外，只有一個孫書辦知道，我是那年四月到江蘇牙釐局來辦事的，說起案卷捐票，七間大樓，前後樓都堆滿了。 要在這裏頭尋出一個頭緒，真不容易，何況是弊端呢？

我辦了五個月，查不出一點弊竇。 後來好容易，被我覺察出來，江蘇牙釐全體的秘密，都在孫書辦手上。 我乘他不備，在他家裏抄出兩本薄薄地底冊，這才知道一個大概。

這本册子是他的飯碗，一朝為我打破，——他又不免因此得罪。 我雖然再三牽就，只要他說照弊端所在。 他不惜傾家運動蘇撫瑞澂，先將我停職。 瑞澂是個斷送滿清的奴才，斷送江蘇這點小牙釐，不過一年少收一百四十萬，有什麼可惜！

民國初元，江蘇厘金，是沒有比較的，江蘇都督將他作為酬勞品，所以當時辦厘金的，沒有不大發其財的。在齊氏長蘇時，姑表舅這三位官親，沒有一個不是極好的厘金。 說什麼「抽厘助餉」，完全的收入私囊罷了。 後來江蘇督省兩長，將上好的厘金，歸為己有，派一個人作代表。 王鐵珊是個剛方正直的人，他只荐了一個人給財政廳長，派了大勝關。 那位先生是前清四川臬台，入民國以後，以道尹分發江蘇，年紀六十多了，不還想弄幾個錢，做他棺材本，有的多，傳給子孫作一分遺產，所以到差後，抱定發財主義，不過九個月，弄了三十多萬。 他不說是舞弊，只說他老運亨通。

安徽釐金，情形與江蘇差不多，頭等釐金，是都督與安武軍五位旅長，平勻分配。有兒子派兒子，如還濟是馬聯甲的兒子。 有兄弟，派兄弟，如臨河是某旅長的兄弟。 灣沚是張文生的丈人。 三埠管是倪督的內姪。 次等照價發賣，亦有議員交換的。 安徽茶釐，是國會議員集股承辦。先交錢，再到差。 簡直的明賣，那裏還說得廉潔！

（未完）

中國國民黨是領導國民革命以求中國之自由平等

天蟾舞台

七月十四夜戲

劉劉白王高郭董琴朱彭 陳魏劉 劉鵠 王 高 郭

新排 新劇 五本 六本 華麗緣 初次 登台

大舞台

七月十四夜 新戲

三十五本 三十六本 狸貓換太子

法界共舞台

七月十四夜戲

頭本蓮花公主 (古城會) (四杰村) 連環戲新天河配

大世界露天電影場

今日開映 世界馳名 武術明星 范克鵬 主演 國事義俠愛情偵探名劇 大總統復辟記

二層樓 開映 義奪名妹

(預告) 雲海桃源

大京班 新聘著名坤角花旦 萬素蓮 演唱拿手名劇

先施樂園露布

易社新劇 特煩 呂君 夢樵 新排 愛國 警世 好戲 從軍滅賊記 排練純熟 即日同映

大京班 特煩 應君 寶連 新排 文武 傑作 好戲 二本 十 狸貓 (擇日開演特此露佈)

著名影片 馬愛女 郎蕩國兒 (日夜開演)

門票小洋三角 各部遊藝不取分文 欲知詳細節目請閱樂園

永安天韻樓

鳳儀班特請胡潘雲君排演歷史名劇

(四本乾隆下江南)

排練純熟 不日開演

新新屋頂花園

破天荒 大贈品 門票二角

▲陰歷七月初一日起

(一)念元禮券 (二)足赤金戒 (三)夏布袍料 (四)夾金粉盒 (五)男女月券 (六)華麗紙扇 (七)美的罐糖 (八)本園門券 (九)國貨香烟 (十)雙聯獎券

不另取費

虹口大影戲院

北四川路口 電話北一八一四

今天日夜開映三次

▲時間 每日下午 第一次三點一刻 第二次七點一刻 第三次九點一刻

英雄拳師

價目 樓上三角 樓下二角 童幼減半

城南通俗影戲院

大東門 小南門 南門 北門

每星期換片二次

中國影片 天涯歌女

今天日夜開演 民新公司出品

十三日起演 王漢倫女士主演之 空門賢媳

價目 包廂每位大洋一元 優等正廳每位小洋 頭等正廳每位小洋 四角 二角 幼童減半收費

華商 寶興大戲院

開北 寶山路 寶興路

優待顧客 票價不加

加演日戲二時起

特請新從西洋回國魔術大家毛嗇笙君 表演新奇歐美魔術

重金禮聘著名新劇大家

友誼社 黑心後母 全班合演 勸世新劇 另配滑稽 四本

夜戲七時半起 第七集 第八十三 飛行怪俠

價目 一角 二角 三角

中央大戲院

日戲三點鐘五點半 夜戲九點一刻

日戲 正廳五角 樓廳六角 包廂八角 夜戲 正廳六角 樓廳八角 包廂一元

新人影片公司出品最新古裝神怪變化香艷影片 西遊記 流沙河

新中央戲院

日戲三點起 夜戲七點及九點兩次

正廳三角 樓廳四角 包廂六角 日夜一律

天一青年影片公司最新出品 國產大名貴笑片 裁縫店 求婚 是你嗎

恩派亞戲院

日戲三點鐘 夜戲九點

日戲 二角 四角 八角 夜戲 三角 六角 一元

大中華百合影片公司代製 古裝神怪 烏盆計

卡德影戲院

日戲三點鐘 夜戲七點九點一刻

大中國影片公司出品古裝神怪最新巨片 楊戩梅山收七怪

萬國大戲院

日戲三點鐘 夜戲七點鐘九點鐘

價目 樓上三角 樓下二角 日夜一律

看護男

江蘇銀行廣告

行 江蘇鎮江 ... 各匯兌處 收省稅處 抵押放款 總行 各種存款 各分

慶祝蔣總司令就職及國府出師北伐週年紀念大會經費收支報告

慶祝蔣總司令就職國府出師北伐週年紀念籌備委員會

瞿鉞律師代表瞿鴻章為高橋和記輪船公司合夥清算事通告

黃旦聲啟事

鄙人對外公文函件概以蓋用私章為準 否則概作無效 特此聲明

唐斐禮醫師

德國博士 婦科專家 傳染病專家

專門 花柳病科 內科 婦科 喉科 戒煙

時間 上午九時至十一時 下午三時至五時

診所 北四川路老靶子路一一七號(壽彭里外)

介紹人 鄭洪年 陳炳謙 陳翊周 胡耀庭 周清泉 楊梅南 馮少山 霍守華 唐耐修 勞敬修 潘澄波 陳雪佳

上海眼鏡公司

英大馬路新世界東首中華照相館隔壁

要戴眼鏡者注意

眼科專門醫院

專治各種疑難目疾

萬春醫院 首創第一

電療淋濁 安全無害

▲四川路橋北堍沿河郵政局東

▲留日學士張一峯袁承恩啓

聲明

為子分析自立

謝其綱

德國柏林大學醫學博士

遺失聲明

遺失田單聲明

遺失田單聲明作廢

遺失匯票

遺失契據

上寶兩縣閘北商會聲明

伍澄宇律師代表永安公司新新公司發表聲明

遺失提單聲明

失票聲明

遺失聲明

掛失聲明

姚文壽律師代表林永盛受再記木行聲明